(康德四年十一月十一日 第三種郵便物認可)
康德五年六月二十五日 星期六 濱江日報 陰曆五月二十八日 第二一九號 第一版

濱江日報

康德四年十一月一日發行

發行人 楊靄宣 編輯人 趙秋鴻 印刷人 王瑞慶
發行所 哈爾濱道裡經緯街 濱江日報社 印刷所
電話 總務局二七七九 編輯局三一七〇 營業局二七七九
朝刊 零售每份八分 一月一圓四角 外埠加郵費兩角
晚刊 每份三分 每月五角 外埠加郵費一角
(第二一九號)
▽本報今日出版兩大張▽

皇帝陛下昨巡狩撫順 對採掘作業熱心御覽

撫順二十四日發國通電：於誇為王道樂土，恭迎新興滿洲國之元首皇帝陛下，御巡狩鑾輿之煤都撫順，全市朝來，各戶齊懸日滿兩國旗，於嚴肅裡，湧起奉迎之一色之興奮，日滿兩國市民，由午前九時早起，或早由前一日，參集於清掃之站前廣場，一律制服之日滿中學校小學校兒童等。約萬餘，又協和會，國防婦人會，亦齊集，呈一目無際，沿道排列，向南延長，中央通亦一塵不飛，兩側樹木，翠綠欲滴，有歡欣媚舞之姿，奉迎之萬衆，蜿蜒整齊為長蛇之陣，皆靜待鑾駕之來臨焉。

奉天二十四日發國通電：恭迎皇帝陛下，御巡狩於奉天市，已第三日矣，二十四日午前九時四十二分。陛下於張侍從武官長，工藤侍衛處長，張總理，星野長官，以下供奉員等扈駕裡，御登汽車鹵簿，隨行御出門，九時五十七分抵奉天站，於諸員奉送裏，十時御出發鑾輿列車，向撫順進發。

撫順二十四日國通電，奉迎王道之光，普照大滿洲帝國皇帝陛下，地方御巡狩感激之念沸騰之撫順，初夏之陽光輝映，自二十四日之早朝，滿塗奉迎之色之撫順車站，日滿官民，各學校學生，國防婦人會員，一般日滿市民堵列，恭俟陛下鑾駕，如斯午前十一時，御召列車御到着車站，着通常禮裝之皇帝陛下，率張侍從武官長，工藤侍衛處長，熙宮內府大臣，張國務總理大臣，于治安部大臣，星野總務長官以下，供奉員，由小袋撫順驛長之御先導，對於立於站前廣場，奉迎之市民，賜御注目答禮，即乘汽車鹵簿，通過站前中央通，向堵列奉迎之市民，由車中賜擧手之御答禮，同十一時五分，御到着炭礦事務所，由久保炭礦長之御先導，入便殿御休憩之後，對久保炭礦長，增田市長，單獨賜謁，並賜感激之言辭，次入模型陳列室。皇帝陛下，御觀覽精巧的露天採掘炭所模型，對炭礦長之說明，約亙二十分間，御熱心總取，常注御心於產業之獎勵，亘產業，經濟，各般，遍御學研究的御日常，由於御研究心，對於模型御指示中，作種種之耑門的御質問，對久保炭礦長之說明，御滿足氣色，御聽取矣，其御熱心致使供奉者，陪隨者，一同深為感激云。陛下同四十五分，由炭礦事務所御出發，同五十五分御着炭礦俱樂部，由梅本庶務課長之御先導，入便殿休憩後，於食堂御晝餐後，立於露台，御展望撫順之市街，並聽取增田市長之市施政狀況，並一般市街事情之說明，以望遠鏡，御觀望市街之後，再入便殿御休憩矣。

撫順二十四日發國通電：在炭都俱樂部御少憩之皇帝陛下，並無御疲勞，于午後零時五十五分，由梅本庶務課長之御先導，自同所御出發，以自動車鹵簿，遠赴古城子露天採掘場，對于日滿兩國旗在線道諸所奉迎之市民，終始御為御答禮，經大官橋，同一時二十分，於古城子露天掘場御着車，在野立所中，對于世界無比類為滿洲國可誇之大露天掘場，為御眺望，對于採掘之爆破作業，御熱心御覽之後，觀覽陳列之出土品，並聽取由御側為御說明之久保炭礦長之採炭概況，約二十分間之後，自露天掘場，御野立所御出發，同五十五分，抵製油工場，由大橋製油工場長之御先導，入便殿，御休憩，聽取大橋工場長之製油事業之御說明，對于標本，模型，圖面等之陳列品全部，御熱心御閱覽，再由大橋工場長之御先導，立于第一布拉特，御覽水製油之實況，其後在便殿，御休憩，同二時二十五分，自製油工場御出發，于是撫順御巡狩之全日程終了，同二時三十五分，于市民奉送中赴撫順驛乘御召列車，同四十分抵奉天。

皇帝陛下駕臨陸軍訓練處

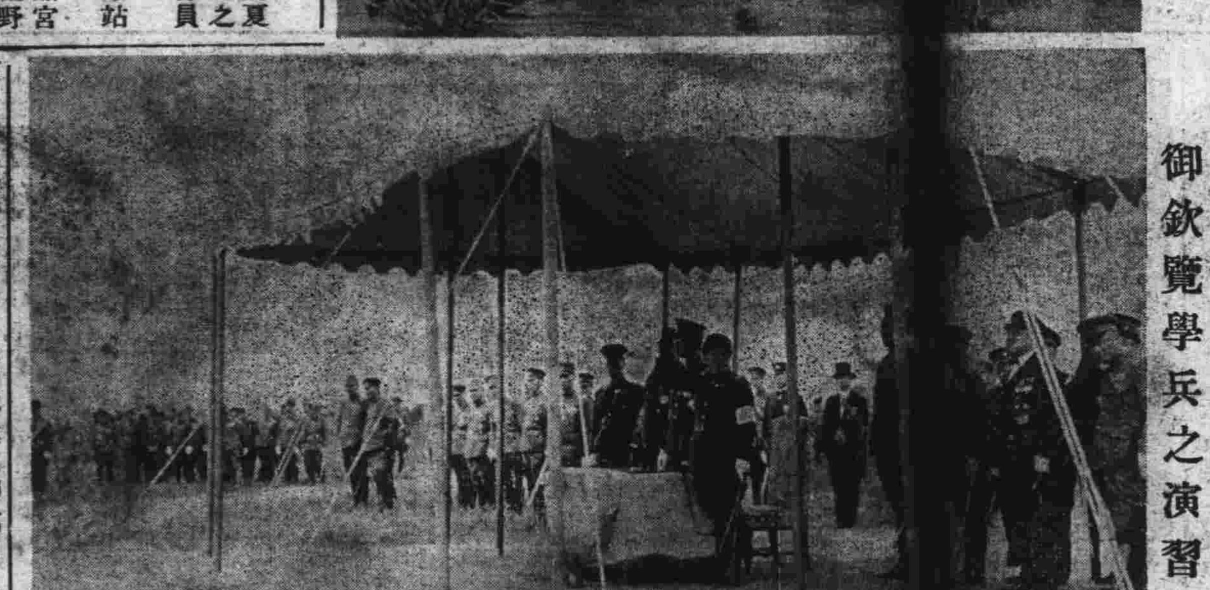

御欽覽學兵之演習

御臨幸奉迎體育大會

奉天二十四日發國通電：炭都撫順之御視察終了之皇帝陛下，二十四日午後三時四十分，御到着奉天驛，由驛前以自動車鹵簿，于同四十五分，抵國際運動場，出席協和會教育分會主催之奉迎體育大會，在此之先，會場中在奉日滿男女學生兒童約一萬五千名，均感激皇帝陛下御臨幸之光榮，愉悅無已，惟待陛下之御着，依次稍貢微忱，至定刻三時四十五分，于諸員肅然奉迎中，御到着會場，其時陛下由金市長之御先導，抵中央台席所設之御座所，及一同對于陛下，行最敬禮之後，日滿學童三千五百名，踴進行元氣活潑之建國體操，由山本奉天青年學校長之號令一下，整然開始，陛下對于兒童之體操，始終以御微笑御覽，體操終了後，由土肥奉天副市長發聲，一同高聲三唱「皇帝陛下萬歲」，由陛下賜擧手之禮，吹奏國歌，于諸員奉送中，同四時自國際運動場御出發，向行宮御歸還。又該大會終了後，日滿男女學生約一萬，均手執日滿國旗，于感激中，向市內行進，擧行盛大之奉迎旗行列，全市均為歡喜之色所充滿云。

奉天市七十萬市民 擧行奉迎提燈行列 於行宮前高呼萬歲

奉天二十三日發國通電：充溢奉迎皇帝陛下，御巡狩歡忭之奉天市之夜，一望無際，化為奉迎之燈之大海，皇帝陛下，駕幸望台，親御覽提燈之大歡呼之熱狂之姿，而拜瞻御容之羣衆，咸如被感動所陶醉矣，再起熱烈之歡呼。陛下於御滿足之下，御入宮內矣。

在撫順市 浴單獨賜謁光榮者

撫順二十四日發國通電：在撫順浴單獨賜謁之光榮者如左：
久保岩礦長
太田同次長
大橋在鄉軍人聯合分會長
增田市長
袁縣長

國府各機關 突然中止向內地移轉 但避難民仍動搖呈矛盾狀態

上海二十四日發國通電：六月九日聲明由漢口退却，並着着將重要機關實行向奧地移轉之國民政府，突于二十三日，發表決定中止，政府機關之移轉，同時並開始宣傳因為黃河及揚子江之氾濫，力言漢口之安全性已增大，國民政府如上述態度之豹變，對于積極防備漢口，所有之軍事行動，及市民之避難，動搖等頗為矛盾，自不免使一般識者，抱奇異之感，不過此係國府懸係漢口脫出聲明之反響，當反于其意圖，而為非常之大，反而引起自掘墓穴之結果，故今更于甚為狼狽中，宣傳中止脫出，是甚醜態，非常之可笑云。

漢口抗日團體 向美國乞憐

北京二十三日發國通電：以實力戰終無其力之中國軍，乃以凡有方法，希圖苟延殘喘，漢口抗日團體，于二十二日，由放送局，為宣傳放送，向美國泣哀，其要旨如左：「吾等對美國市民之善意之同情，表深甚之感謝，日本爆擊無防備之都市，金中國難民，而向新愈亘因此使民衆，無家可居，此悲慘之實情，非言語所能表現，吾等事有權者全國民，亦必與戰之決心云

廣東市 已化為死街 紐約時報特派員 亞班特氏視察記

紐約二十三日國通電：紐約時報二十三日，揭如左之亞班特特派員之視察廣東記。廣東因日本軍屢次之爆擊，已化為死之市，在市內即數町步，亦有警官，此外人均不聚會，非常寂靜，已與廣東首主席，吳鐵城會見，但彼豪語，目下已對五十萬之農民部隊至急訓練。

殘敗兵四千 申請歸順 華軍反蔣氣運濃厚

開封二十三日國通電：我渡河部隊，開封入城以來，即担當附近一帶之治安工作，並殘敗兵之掃蕩中，此頃約四千名之敗殘兵，自發的向我軍申請解除武裝，歸順我軍，此因京漢線被遮斷，漢口完全無援，且因基於蔣之指令，將黃河堤防破壞，無辜之民衆數十萬之生命財產被奪，對於此項非人道的行為，怨嗟之聲，直成使中國軍反蔣之氣運濃厚之結，歸順者尚在續出之形勢

蘇聯極東政治部總指揮 劉西闊夫大將被捕之經過

新京二十三日國通電：六月十三日午前五時半許，滿蘇東部國境間島省內國境警察隊前面，有衣洋服在徘徊中之一可疑人，為黃計信，金永俊兩警士發見，乃報告金昌基上級警士，該警士命兩警士監視該人，遂即報告該隊金成民警尉，而二名警士，迅即利用朝霧，向前接近，及近五十米，正問係何人，該人當以俄語答問何事，繼擲其懷中之手鎗兩隻，擧兩手表示降服之意，遂即予以拘留，經當局審訊之結果，判明該人係蘇聯極東政治部總指揮官，劉西哥夫三等大將，該氏為新進之蘇聯最高幹部，生於奧狄薩市，為猶太人混血種，一九一七年參加蘇聯革命之內亂，拘留當時，尚有三權蘇聯最高勳章，關於該大將逃走之動機，及其他，目下在調查中，其略歷如左；一，庫爾伊牟部隊政治部員，二，第十四軍□旅團，三，第三十七師團獨立第一旅團政治委員。五，歷任莫斯科，基埃夫，阿拙夫，黑河各地方內務人民委員部本部長，一九三七年六月，乾岔子島事件，及中國事變發生後，即承肅清工作，血祭前任者之後任，而就極東政治部總指揮官之現職云

寫眞：被捕之劉西闊夫大將

黃河濁流 有移注長江之勢 中牟鄭州有難民五萬

上海二十三日國通電：據中國側之報道稱：黃河之水勢，其後依然以現在之狀態，黃河之濁水，確由河南平原，向東南流注入淮河，若再增水之下流，水量約三分之下，視為將入長江，現決潰河槽，現出泥沙云。難民，中牟有二萬，鄭州有二萬，中牟西北四哩一村，被水圍，住有三千，該村草木皆被人食盡，乃有三人，死力泳出，到鄭州，其救濟頗見困難云

蘇聯政府 壓迫中國人 擬强制移住

新京二十三日國通電：據達確實側之情報稱，最近於布拉郭也欽斯克，對於中國人，蘇聯側之壓迫，益加逮捕，不法拘禁事件等，屢次發生，近頃對此等中國人，又擬將出一齊强制移住之擧之形勢，以上諸事實，視為蘇聯當局之强制中國人，移住之準備的行動焉。

一，布拉郭也之一外國公館，雇庸之一汲水夫，近忽請求中止工作，其理由因由同市之中國領事館通告。
1·由蘇聯當局，受移住命令者，應即時應之。
2·移住地為西方。
3·中國人，須作處分，各自之諸備品，立即退出當地之準備者，已判明矣。

二，五月十八日以來，中國總領事館，屢屢集合多數之中國僑民中，此次視為逐次實行集團移住者也。

三，蘇聯當局，最近於布拉郭也之舊東方工人俱樂部，集聚多數中國人，申告中國人之居住者，完全强制移住於極東地方領域(阿魯馬提)之旨矣。

四，布拉郭也市之外事課，近將閉鎖之勢，此因中國人逐出後，外事課即無所司事。

英意協定 須將西班牙問題除外 意外相與英大使會談

羅馬電：齊亞諾外相，十九日午後七時，招請英大使拍斯爵士，會談四十五分鐘，會談之內容，以四月十六日所簽定之英意協定，須將西班牙問題一點除外為主，即英意協定中，關於西班牙之條項在今須加以修正，即日發生協力，故莫如將西班牙問題除外，以便將該協定，即日發生協力，又會談中，對于承認西班牙兩政權為交戰團體與否？及目下停頓中之法意交涉，再開之可能性，以及倫敦擧行之不干涉委員會之件，均曾觸及云。

宇垣兼拓相 大谷拓相任北支開發會社總裁

東京廿四日發國通電：日政府，鑑于華北開發株式會社之重要性，其總裁決定由大谷拓相轉任。又拓相，則由宇垣外相兼任云。

上齊亞諾意外相 下英大使拍斯氏

反史達林之怪放送 根據地已判明

東京二十三日國通電：蘇聯之肅正工作最近竟至檢擧戈比烏，其部下多數之將校，遂至將以血洗血之戰慄的蘇聯內情暴露之旨，二十二日已有情報至外務省矣。即前五月十五日，有由莫斯科出發，向波蘭，德國，意大利三國之傳達，使自爾斯塔，因以特羅基之嫌疑，將被蘇聯官憲檢擧之場合，以手槍亂射而抵抗，殺傷官憲數名之後，即被斬殺之事件，此際由白系斯塔因所持之皮包內，發見史達林暗殺陰謀團員之名簿，因而將赤軍參謀本部附將軍五名，士官三十名，一網打盡，而檢擧之矣，恰當斯時，於蘇聯邦內部，一帶行反史達林之怪放送之故，當局以為與白爾斯塔之因事件有關聯，乃進行內偵中，至最近，由於偶然之機會，乃將放送之本據判明矣。即於莫斯科瓦爾沙瓦間，民斯克附近之森林地帶，巡羅中之戈比烏四名，突如受射擊之後，對其附近，徹底的搜查之結果，乃於森林中，發見放送局，於現場將戈比烏幹部將校逮捕，更依芋蔓式檢擧多數之將校者也，擴張其陰謀者，乃將苦門之心腹戈比烏內部，亦漸如斯，於史達林之最信賴之史達林之相貌，如實現示者也。

臨時政府 派遣專門家 視察黃河氾濫區

北京二十三日發國通電：殘暴之中國軍，決潰黃河，致河南安徽江蘇三省平原，頓成澤國，當地百數十萬之人民，陷于地獄之門，臨時政府以時當降雨期，若水勢增大，被害者亦必增多，為講求對策，乃于二十三日，向建設總處賑災部，並河南省公署發令，飭即向黃河氾濫地區，派遣專門家，詳細調查，考究修復方法，依于此次之徹底救濟方法，各省被災地區之災民，可以更生，頗堪期待。

維新政府 南京諸機關 廳舍地址決定

南京二十四日發國通電：維新政府，在南京之諸機關，廳舍所在地，決定如左：
行政委員(舊國府)
立法院(舊市政府)
內政部(舊市政府)
外交部(舊華商招待處)
財政部(舊財政部)
水政部(舊參謀本部)
教育部(舊市政府)
實業部(中南銀行)
交通部(舊國府)

張家口鐵路局 改正行車時間

張家口二十四日國通電：張家口鐵路局，因京奉線沿線治安之確保，進圖輸送關係之平常化與圓滑化，故以七月一日為期，對於各貨客列車之行車表，斷行全面的改正，以便能增加速度及增發客車，北京包頭間，大大的短縮為四時間，一新面目。向為蒙疆開發線之使命邁進

同盟映畫班員 下津久男戰死

上海二十三日國通電：同盟通信社映畫班員，下津久男氏，於揚子江上流，〇〇，於二十二日午後一時三十五分，壯烈戰死矣，同氏，本籍為東京，現住橫濱市，家中有夫人幸子，及二歲之長男久幸。

哈爾濱航業聯合局 開船廣告

電話 四九五二號

一，客貨船

出帆日	時刻	船名	航行地
二五日	前十時	綏成	富錦
二五日	後三時	富江	佳木斯
二六日	前十時	慶瀾	富錦
二六日	後一時	西京	黑河
二六日	後二時	濱江	虎林
二六日	後二時	永安	佳木斯
二七日	前十時	紀賢	富錦
二七日	後二時	泰安	佳木斯
二八日	前十時	亞州	富錦
二八日	後二時	德元	佳木斯
二九日	前十時	濱安	富錦
二九日	後二時	大連	佳木斯
三十日	前十時	哈爾濱	富錦
三十日	前十時	天安	佳木斯

出帆日	時刻	曳船名	航行地
二五日	後三時	江順	大賚 扶餘
二五日	後四時	景聲	三姓
二六日	後四時	永泰	富錦
二九日	後四時	北京	富錦
二九日	後四時	永業	三姓
三十日	後三時	江安	大賚 扶餘

乘船券請向傅家甸發賣所或國際觀光局（限一，二等）更關於旅行手續請向右記電話詢問可也

職員徽章遺失 聲明作廢

查敝人於濱江稅務監督署佩帶之三五二三號徽章，於六月二十日不慎遺失，茲特登報聲明作廢 鄧福星啓

善後聲明

敬啓者敝號生意無力前進，故於前旬函請三十餘戶債權人共同討議，將所有貨物舖墊以國幣一千八百元出兌與曲德緒君，惟虧欠友商銀款請按照欠額四成向敝市東合商店曲德緒處領取，可也恐未週知特此登報聲明
源豐太主人王志久敬啓

鑑觀有術

戊寅春清和月上浣書為隆中策命理專家

命理專家隆中策介言

學自箕疇發五行之說弘景抄三命之略泊唐李虛中宋徐子平等輩出而數理哲學遂大顯於世惟達人欲安身立命而江湖每以偽亂真術之遺譏良由於此也今之隆中策主人崔君銑樞者精習金縄之秘鑽研珞球之篇其人輿學良有足多余向在舊京識之把臂曾為一批賤造迄今垂十餘年往事歷驗絲忽不爽未嘗未佩其受命如響知幾其奇焉夫年月日時本三生之造定富貴貧賤憑八字以安排獨是迷津處處塵海茫茫世有抱窮途之恨者其盍登崔君之門而一決然疑乎該君現已蒞哈來作寓公經友人白子敬頌之曰鑑觀有術余信非謬譽特申喤引以質君子云 賈文凌啓

隆中策先生 寓道裡中央大街北京旅館二樓六號 談命二元 批命五元起碼

素菜素席

夏天食之最宜既衛生又不膩
請至厚德福飯店一嚐
素魚 素雞 素鴨 素海參 一切都是素的
應時小賣 按席 會友均可 菜價低廉

擴充營業

添租樓房十數間修飾即將完竣禮堂寬敞完備結婚作壽筵會極為便利室內氣流暢涼爽宜人歡迎各界惠顧 本飯店設道外正陽中六道街 電話三三三〇

哈爾濱市公告 財稅字第七四〇號

為公告事照得左開失照自登報之日起如逾三個月尚無聲請異議時不論落於何人之手概作無效合行公告各市民等一體週知此告

計開

領照人姓名	坐落	面積	四至	失照號碼	失照時日
方增發	太平橋太平街	壹畝四分	東至陸軒文 西至于書麟 南至太平街 北至陸軒文		大同元年

康德五年六月二十日 哈爾濱市長馮廣民

謹擇於陽曆七月十日（夏曆六月十三日）為次子鵬飛與王素珍女士行結婚禮敬備喜筵 恭候
闔第光臨 徐會海率子鵬飛鞠躬
席設道裡宴賓樓正午十二時行禮一時入席
百川由道裏馬街九十號三井保險部經理處啓

古今名人軼事（四三）

＝某名伶之趣事＝（續）

光緒中葉，北京某名伶，演唱黃金台一劇。因到台過遲，匆遽出場，竟忘卻冠戴。比及出台之後，念過開場引子，方知並未戴帽。此際，台下觀衆，以爲該伶，必使人取帽，於台上冠戴矣。不意，彼竟從容不迫，並未遣人取帽。僅念白之際，改變語句爲：『國事亂如麻，忘卻戴烏紗。』同時又顧而言曰：『冠戴侍候。』台傍從人，遂吭聲應曰『有』，取烏紗帽至，當場帶訖，始開始唱起：『爲國家秉忠心……』諸句，一時掌聲如雷，均稱讚該伶之隨機應變，饒有急智云

兼理上級堂官之職，不知太公加勅中，何以未戴也。

北京前門外 兩幕咬耳武劇

豈燕人慣於咬耳歟？

本報特訊：北京前門外，精忠廟粉廠甲三號，住戶，崇寬，年七十歲，大興縣人，瓦匠。伊有姪崇福三，年二十歲，亦爲瓦匠，昨（十九日），下午二時，叔姪因分劈工資，發生爭執，崇福三將崇寬頭部打傷。崇某情急，竟將福三右耳咬掉。經外五區十五段，警士趕到，將叔姪人帶區，先送醫院醫治，再行涉訟云。

又訊：前門外蓮花河，四聖廟泰順院下處，有毛夥計張世元，年五十一歲，三河縣人，昨（十九日）日與司賬人劉大全，因故口角，結果張某將劉右耳咬落，經外一區一段警士，帶區訊辦。

北京東嶽廟 傳有考勘司

考察陽世刑部

北京訊：北京東嶽廟，所以超越西嶽，北嶽等，而在都會城市香火特盛，由於姜子牙加勅管陰司等獄權威擴大之故。茲閱『續聊齋』一事，則陽世官員有屈人民，亦可過問。據云：清中葉有刑部滿司官多公，能員也。某年決一重案，夜臥私宅，忽見署隸來請，即備輿馬出門。宅在京城東偏，常日赴部皆西行，此次忽向東，未幾出齊化門里許至一大署。有官員十餘降階迎入廳事，仰視堂額曰『考勘司』，列坐獻茗，東側一官曰陰陽雖隔，實爲寅友，嘗閱案卷，見君斷才，不勝心折，惟近日一逆倫案，似係過失處刑失平，故奉屈至此，幸勿疑訝。公請閱案卷畢，乃侃侃而談，辨其無誤。衆皆首肯，曰：因有考勘之責，故以相質耳。遂復送出，且曰：此中有君坐地，宜好爲之，公抵家豁然而寤，乃一夢也。信如其說，東嶽廟又有考核陽世刑部各司之權，

蒙古人之 新舊家庭

蒙古人之生活，與滿洲國人不同，即蒙古人以牧畜爲生，故家庭係帳幕，即蒙古包。寫眞爲蒙古包內之情形，上爲蒙古包內之佛壇，與所懸之成吉斯汗像，下爲聽留音機之蒙古青年摩登夫婦。

審判奇聞

李復新

孝子李復新者，襄人也，世居東村，崇禎十四年歲饑，復新出糴於鄙，土寇賈成倫刼其家，執其父際春殺之，復新歸，痛哭絕而復甦，裹刀衣縫中，日夜謀所以報父讎者，是時天下大亂，法令不行，控告無所，而成倫強悍，所以防衛甚嚴，復新伺其際不得，且恐其他奔，即又謬爲儒弱狀，揚言於衆，以示無復讎意，成倫聞之，信以爲然，安居如故，清朝定鼎，復新潛之省城，訴於太守，逮問具服，繫成倫於獄，會大赦，減爲徒，還裏起解，復新先伏道旁，俟其過，舉大石擊之，中其胸，已死，復連擊之，解者欲羣執之，復新曰，吾報父讎耳，豈畏死者，乃自詣縣，願就死，令憐其孝，不忍寘刑，乃手自爲狀，以具白所以，且曰如復新者，宜表其閭，以旌其孝，到府，太守難之，駁其議曰，買成倫事在赦前，業已降罪爲徒，而李復新斃之，宜如殺人之律，事下，令不能對，縣有椽，老不視事，素巧，詳文案牘，一出其手，無能易者，令强起之，乃復議曰，蓋聞父母之讎，不公戴天，古云殺人者死，未聞復讎者死也，又云凡報讎者，書於士殺之無罪，復新固已屢訴矣，且赦罪者一相之仁，復讎者千古之義，成倫之罪，可赦於朝庭，復新之讎，難寬於人子，成倫且欲原赦，而復新不免極刑，卒允之論，似不如是，父子何辜，並遭大罹，凡有人心，誰不共憤，伏願貰以無罪，且旌其孝，太守不能難，卒如其議，表其閭曰孝烈。

◀廣東女學生之軍事訓練▶

單雄信墓 及王彥章的鐵篙

戲劇小說上的事蹟，有時與歷史截然兩樣，但又有時與史異卻與民間傳說相同。此等若細考慮之，仍爲小說上之言是，因官書首重體例，雖曰『大書特書』，其間鎖碎之事，歷來難於盡載，而風土遺俗與民間傳說，亦沿習有自，故終不能捨戲劇小說，而必信歷史也。如單雄信除去小說隋唐，戲劇鎖五龍外，歷史上對於此人，亦無甚特殊之描寫，乃清人董讎卿尚書（恂）之『荻芬書屋詩藁』有『天雄懷古』五律，中一首云：『大弟曾欣載，楊花更季花，秦王眞邁種，魏國已無家，舊第蒲山圮，雄風單集誇，（自註：今雄信故里），兜鍪空斗大（自註：東明城，本大單集地，單雄信墓在東明縣治東北隅，終古委女塵沙，（自註，康熙初：役夫夯鋪，及墓尺許，見鐵兜鍪大如斗，愈如愈下不可得）』，是單雄信之在當日，必誠有如小說所云者矣。

『燕京雜記』又載一則云：『京外西南百餘里，有琉璃河，河畔有橋，橋畔有一鐵竿，方而扁，長約五丈，俗謂之王彥章鐵倖，與李存孝較力者也，』此說亦與史異，而與『五代殘唐傳』，乃著者加以『忘甚』，則未免深爲史誤，因歷史雖有『王鐵鎗』一語，然又唐知王於鐵鎗之外，不曾使鐵篙耶？

各地新聞

大同村進行 農事調查

【大同鎭】肇州縣農事合作社，爲基本調查農作物狀況，於六月十九日，在大同村，開村甲長講習會，各村甲長參助員等，到會者六十九名，當經縣派李技術員，說明大意，史祝三股長，詳細講解塡寫各表手續及塡法，耕農分爲自作，自作兼小作，小作等三種，表內以甲乙丙字樣爲符號，村地畝目以子丑寅卯辰巳等字樣爲符號，每村除村長帶同經濟部書記一名外，其餘甲長參助員等十名調查之，但每日均給用費，係村長五角，書記四角，其餘均係二角，同時發給委任，其後且能各給贈品，作爲慰勞紀念，定期五日查畢，由次日即須入手進行云。

京圖線水害 損失相當重大

＝昨日可復舊

【延吉二十四日國通電】京圖線被水害破壞之處所，竟意外之多，於既報之七處外，朝開線朝陽川龍井間七杆之地點，亦有破壞之處，最甚者爲朝陽川由站內起至東側，約七百米之線路被流失，木橋亦已流失，次爲延吉磨盤山間，共三處，流失線路百四十米，詳細不明，然有相當之損害。朝陽川，圖們，敦化各工事區，舉全力徹夜從事復舊作業，因工事材料最要緊，而無被沖失之故，擬勸不至二十四日午後，不能全通也。

【延吉二十三日國通電】因二十三日夕刻，進擊于圖們一帶之大雷雨，午後五時前後判明者，係延吉磨盤山間，三處，朝陽川，延吉間一處，老頭溝檢樹川間二處，頭道溝銅佛寺間一處，合計七處，均各各流失線路，致上下兩線，亦一齊不通，新京發圖們行二〇二列車，至明月溝停住，新京發羅津行二〇一列車，至朝陽川停，圖們發新京行二〇四列車，敦化行二二四之兩上行列車，均至圖們停住，接急報後，延吉朝陽川間，以急援列車出動，午後十時頃，抵現地，即着手復舊工事，他方因警備應援，將鐵路愛護村民約二百名，爲非常呼集中，目下仍難于復舊老頭溝方面，已由敦化出動急援列車云。

永安號飯店 擴充營業 啓事

茲啓者本飯店專備應時便飯隨意小吃自開幕以來業已七載荷蒙各界之贊許以致顧客雲集本飯店所做之菜品其味之美其價之廉以及菜碼之豐滿早經各界之洞悉今爲酬謝惠顧之雅意對於上項之一切更進一步之追求近感客室不敷應用對於顧客時常有向隅之不便深負各界之雅意今爲便利顧客起見特將二三及二階樓房修理一新上下客室十餘間客廳寬闊空氣流通樓上樓下俱設小吃部仍然照常應酬零星小吃隨意便飯如有喜壽宴會及歡迎送別宴會等亦非常適宜價目格外低廉如蒙光臨本飯店無任歡迎之至刻已工程完備特此登報聲明希各界惠顧諸君駕臨一試方知言之不謬也

道裏新城大街一四一番地（公園南側）電話五六三番

接兌聲明

敬啓者敝人以國幣一千八百元經同源豐太衆債權人等接兌源豐太一應貨物舖墊日後關於該號一切事務敝人概不負責除申報地方官署外特此登報聲明

新密山曲德緒敬啓

華樂大舞台

早場票價　頭等包廂三十二元　二等二十元　樓下散座頭等三元　二等二元　三頭元　普通三等六毛

轟動全滿宣傳已久之金少山吳素秋劇團 全體藝員今晚在華樂舞台演劇

◀廿五日劇目▶

早場

金少山　吳素秋

拾玉鐲　法門寺

貫盛習　李多奎

◀戰太平▶（徐母罵曹）

金少山　王秀文　小壽山

白良關

吳素秋　張如亭　李多奎

全本王寶川 武家坡 銀空山 廻龍閣

預先售票　▲道外▼　東和利　同記商場　源成東　▲道裡▼　同發隆　公和利

注意＝如定包廂或買廂票請至新世界三樓八五號東方文化協會事業部臨時事務所接洽　道裡電話七二一五

國泰有聲大戲院

哈爾濱道外十六道街　電話……二九一八番

今天放映 時勢英雄　藝華影片公司出品 對白歌唱有聲巨片　胡萍 尚冠武 主演

影後加演 鎗斃美人

將一個女子綁在十字架上，用異槍將他打死，然後將他裝在箱內，連射數槍將箱打開女人不見忽由空中飛來

奇怪！

（鎗斃美人幕）

新片預告 自由天地　注意 胡演

有聲大戲院

哈爾濱道外六道街　電話二九七五番

今天貢獻 生龍活虎　明星影片公司出品 對白有聲偵探巨片　王徵信 顧蘭君 主演

假孝子雪杖麻衣 棺材裡偷裝軍火 店主婦口蜜腹劍 酒店裡潛藏匪徒

機關槍 鐵甲車 如麻殺人 如臨大敵 死無計 慘殺不忍睹

下期新片 白牡丹

新片預告 社會之花　明星出品 全部對白有聲巨片　野雞窩裏衆生相 交易所裡買賣狂

大光明有聲電影院

道裡中國九道街電話六九五二番　由午後一點起演

幕上光線清晰明亮全滿第一！不信請來比較便知不謬也　票價 角半

今日 兩片合演　本院招商玻璃版廣告登

（一）女魔王（東亞唯一魔術團搬上銀幕）　情節離奇·使你驚嘆不止 變幻莫測·使你意想不到　詳細有譯文隨片放送

（二）紉珠　主演 范雪朋 陳秋風 葉秋心　對白有聲　▲楚切動人！▲使人落淚！

新片預告 社會之花—白楊主演　本月卅日公映 比『神秘之花』更神秘

巴拉斯有聲電影院

電話第七五〇四番　十二時半開

再接再厲 再演偵探巨片

全部對白 激鬥愛情 巨片 百寶圖　主演 王引 王次龍 周璇 關宏達 姜修

是藝華公司繼新婚大血案後的一部偵探片！

百看不厭的佳片

馬迭爾 今天演 兩部日片 四點半開

敖連特 今天演 兩部日片 十二點開

首善醫院

新設無線電治療科，治療內外各科諸症，歡迎參觀！詢問！

地址：總院…南崗山街電話七六〇五六　分院…道外景陽街電話二二九八

公園電影院

今日十一點起演 一律價票一角

神女　阮玲玉遺作　龔稼農 章志直 精心合演

寫盡社會的惡劣 托出女人的苦衷 哀感！頑艷！ 聯華公司偉大出品

大同電影院

（今天開演）萬衆渴望 激昂武俠巨片　翩翩來遲 友聯公司偉大出品

海上英雄（前集）　胡萍 主演　尚冠武 賀志剛 助演　（下期接演後集）

亞洲大戲院

（今日開演）明星影片公司有聲對白最新出品　花開花落　袁美雲 王引（主演）

下期大貢獻 無愁君子　紅蓮寺 一集

平安電影院

電話第四五一二番

今天公演 三大貢獻　秋扇明燈（聯華公司歌樂巨片）黎莉莉 貂斑華 主演

加演 五集濟公活佛　荒唐夢

新片！…不日公演… 古塔奇案（明星公司最新有聲偵探恐怖巨片）王徵信 王獻齋 主演

自由天地

新片預告：陳燕燕在本片中一人飾兩角！

聯華公司數年來最大之收獲！（全部對話有聲愛情悲劇）

片中有京劇：虹霓關　汾河灣　送飯

七月九日起於巴拉斯電影院公映

為期農產物品位向上及增進農業者之福利
省實業廳主催召開之 農產檢查員講習會
昨已如期在文廟開幕今日繼續舉行

濱江省實業廳，為期農產物品位向上，配給圓滑，增進農業者之福利，對於規格，有所統制，及謀地方販賣制度之合理化起見，乃計畫召集各縣農事合作社，日滿係檢查員開催農產關係，檢查講習會。會期定自本月二十四日，至七月二十三日，共一個月間。其在哈爾濱南崗文廟，舉行等情，已誌本報。惟昨日(廿四日)已屆講習會開催之期，故各縣農事合作社·日滿系職員各三名·共約五十餘名，於昨日午前九時，齊集於文廟會場。並各關係方面，參列者六十餘名·亦一同入席後·遂由農林科長，致開會之詞，以後為韋省長，及孫實業廳長，致訓詞。大意不過，為促進各受講習之檢查員，特別注意農產檢查事項，及與農民，謀福利等事。繼則為牧野農林科長，講授關於農事合作社之使命。朱事務官，講授農事合作社之運營，並農事合作社。一般事項。當日講習，至午後五時許，始行散會。今日仍繼續舉行云。

謀街村制之圓滑實施
濱江省當局樹定基本計畫

濱江省公署當局，鑑於當街村制，施行之前，必須考慮，將來之成果，不可偏重形式，徒為理想之設計。尤須考查省方之現狀，先從事於要員之訓練，及基本財產之準備，以整備實質的重要事務為惟一原則，與其急於實施，不如先求一二年之培養。例如造成街村基本財產，可以餘剩之保甲費，預先購置，可耕之荒地，委託縣署經營。對該項土地之開發，須以低租辦法，招致小自作農，以期增進街村之収益。關於是項，公有土地之分配，及自作農之創定等，亦須適合將來之約求，而考慮之也。再省與縣方，所協力之事項，舉凡日本農民，移入地帶之決定。及日本移民村，總有土地之設定，與對照街村費之資源，國內小作農之移動，及租價遞增之傾向，強制耕作問題，農產之擴大，模範小作制度之設定等，均為當前之急務。以上關於街村實施，及基本財產之概略，為希縣方，特別注意起見，業已分別飭令，作合理的進行矣。

結成協和義勇奉公隊
‖省方業已奉到組織要綱‖

關於伴隨防衛法之施行，為使早日完成，本於民族一體義務奉公之警備動員，並訓練之組織計，在與協和會組織有機的關聯下，依照義務奉公隊組織要綱，屬於國務總理大臣之管理，而服從各省長之監督，在特別重要地點(專指都市及重要工業地區而言)組織協和義勇奉公隊，俾與其他地方之保甲自衛團，及依據市街自衛法之自衛團兩相呼應，而謀民間警護組織機構之整備充實。

按以上組織之設定，不外為協和會總動員向上之表現，故尤應使其澈底理解政府與協和會之一體關係，脣齒相輔，而達成國民動員組織，及訓練之完成。至於青少年團之組織，設定事宜，在最近日內，即可由協和會當局指示各省。關於協和義勇奉公隊之組織要綱，省方已奉到命令，其內容如次：

第一，方針

為對應現下內外之情勢，且鑑諸一德一心，民族協和之我國建國理想，俾於與協和會在有機的關聯下，基於民族一體之義勇奉公心理，而期警備動員，並訓練組織之早速完成，組織協和義勇奉公隊，以資國礎之鞏化，國力之發展。

第二，要領

一，協和義勇奉公隊，概以滿二十歲乃至三十五歲之壯年男子組織之，本諸民族朝野一體之義勇奉公精神，以增進平戰兩時國民之警護能力，特對應急警護之實施，以期不遺遺憾為目的。

二，協和義勇奉公隊，暫以特別市，市，指定街，及重要工業地域設定之為原則，以在該地區內有住所之第一號所定之壯年男子組織之。

三，協和義勇奉公隊，順應警護計畫，原則上以該地區協和會之組織單位為基礎而編成之。但官廳，學校，特殊會社，工場事業場等之施設區域，於其機關內，得特設分隊。

四，協和義勇奉公隊之設定，以各民族之渾一的組織為原則。但因訓練上之方便等關係，暫認可按民族別區分之。

五，協和義勇奉公隊，屬於國務總理大臣之管理，而服省長之監督，新京特別市，屬國務總理大臣之直接監督。

六，關於協和義勇奉公隊之育成，指導，協和會操其實質的作用。

七，當指導監督協和義勇奉公隊時，特須留意，勿墜私設軍隊之弊。

八，治安部大臣與國務總理大臣協議之後，為充當協和義勇奉公隊員之教練指導應呼，必要得派遣所要之武官以下之官員，或對同盟國軍要求派遣武官以下之官員。

[附記]

㈠關於協和義勇奉公隊之組織機能，業務之監督，其他協和義勇奉公隊之必要事項，雖整備其合法的根據，暫以訓令定之。

㈡凡組織協和義勇奉公隊之地域，不設自衛團。

九，協和義勇奉公隊之所需經費，以該地方團體及該特設處所之補助或捐助支付之。

十，在未設置協和義勇奉公隊之地域，其機能則以自衛團行之，因此為使其編成之適宜，同時調整對此之指揮監督之權限。

十一，既設之防護團等，則由協和義勇奉公隊或自衛團吸收解消之。

[附記]關於防空協會之調整組織與飛行協會，另行決定。

十二，協和義勇奉公隊所必要之兵器，由國家貸與之。

十三，關於協和義勇奉公隊及自衛團訓練使用之兵器，嚴格規律之。

濱江省當局通告：關於綱紀與機密事件
各縣官公吏須特別留意

濱江省當局，以當茲非常時局，大勢迫切之期。凡為官公吏者，外須謀民心之安定，內須求政務之發展。如有違背建國精神之貪官污吏，最足失掉國民之依賴，此至為遺憾之事，一般官吏，務須各自洗面革心，留意於品行之涵養，以期德育淨化。俾以振起道義之精神者也。再查有因一般身任官公吏，輕視組織準則之結果，頗影響於全體協力連絡之事者。此外關於機密之保持，防諜之周密，尤為極切要之點。不可疎虞者也。然查其所以不能澈底者，不外乎規律不嚴。與整理弛緩而已。故對上述各要項，已飭知各縣官吏，當此嚴重時期，萬不可稍有疏忽，遺漏，致貽伊戚云。

哈爾濱市區制
‖七月一日正式實施‖ 區長以次幹部人事日內發表

已宣揚半年有餘之哈爾濱市區制，已決定於七月一日實行，並於舉行式典之際，對各區長以次之幹部人事，經由協和會各方推荐之結果，推出區長十名，副區長二十五名，分區長一百四十三名，副分區長一百八十四名，全市十區，各區之牌長等，共計四千零三十一名，總計區長以次人員，四千三百九十三名，現斯項區長，副區長等人事，已經各關係當局內定，決於本月二十七日，正式公表，以便七月一日舉行成立式典。

振興國民文化 民衆巡迴文庫
‖實施要項及閱書規則已決定‖

市署教育科，將主催之民衆巡迴文庫，決繼續書週間，於下週起實行，並其實施要項，並閱書規則等如下：

甲，民衆巡迴文庫實施要項：

一，為提高民衆知識引起讀書興趣起見，舉辦民衆巡迴文庫。

一，本巡迴文庫按春夏秋冬四季，各舉行一次。

一，本巡迴文庫由左列各文化機關負責舉行 ㈠市立圖書館，㈡市立道外民衆教育館，㈢市立道裏民衆教育館，㈣市立閱報所。

一，本巡迴文庫暫定四十五日為一週。

一，本巡迴文庫專限通俗圖書，均由圖書館供給之。

一，本巡迴文庫巡回順序及期間規定如左：㈠市立道外民衆教育館一閱覽十五日，㈡市立閱報所一閱覽十五日，㈢市立道裏民衆教育館，一閱覽十五日。

一，本巡回文庫辦理手續規定如左：㈠事前準備一事前由圖書館選擇圖書若干冊(一至多以一百冊為限)，並附圖書目錄一份。裝入巡迴箱內。㈡巡迴開始一按照前列順序依次遞送。㈢巡回終了一由最後閱覽機關，將巡迴箱送還圖書館。

一，本巡迴文庫於一週終了時，須立將閱書人數報告教育科備查。

一，本巡迴文庫閱書規則另定之。

乙，民衆巡迴文庫閱書規則

一，文庫書籍，分類陳列於圖書案上。

一，本文庫書籍，一概免費公開閱覽。

一，本文庫書籍，限在館內閱覽不得借出館外。

一，閱覽人，須先在登記簿上簽名，然後閱覽。

一，閱覽圖書，每次以一冊，或一種為限。

一，閱覽人須在原處閱覽，不得任意攜至他處。

一，閱覽人對於書籍，須加意愛護，閱覽完畢務放置原處。

一，閱覽人須遵守秩序，不得有喧嘩談笑或吸烟吐唾等事。

三，損壞圖書須照原價賠償，其污損者，得臨時酌定之。

一，閱覽人如有疑難字句，得隨時請求館員解釋。

一，本規則，得隨時更正之。

×　×　×

各縣土木工事 利用省技術員
省方極為期待

濱江省土木廳所屬，各縣土木工事，本年均行積極進行，已達完成的效果，更各縣內之諸般建築，近年以來，逐見增多，今後更有激增之現象，然已竣工之建築，多屬不良，蓋因無建築技師之配置故也，今後凡每件在五千元以上建築，其設計須經省長之認可，與省方協力。此外各縣水潦溶疏之施設，亦有逐年增加之勢。為期工事之完全計，希望各縣今後利用省方之技術員，並希以不至影響他縣為原則上，凡在二千元以上之工事，須請得省長之認可云。

一曲昇平人盡樂之 金劇團諸傑作 畢竟不同凡響
金少山之『連環套』步步緊湊 吳素秋『人面桃花』風光旖旎 李貫諸配角亦屬紅花綠葉相得益彰

現出演道外華樂舞臺之金劇團，前晚(二十三日)為第五日晚，是晚之觀衆十分擁擠。一則因為三樓三等包廂，已實散座。票價一元五角，較原定(三元)已減一半。此外，又有省立師道學校，一行四百餘名生徒，以團體票(一元五票價減半)前往參觀，並因昨為金少山連環套，吳素秋人面桃花，一般傳為二伶之生平傑作。故聞名顧曲者，忽較前數晚增多。呈現室無隙地之盛況焉。綜計昨晚之戲，為老旦李多奎行路訓子。其唱作早有定評。博得彩聲不少。次為坤伶吳素秋，與小生周維俊，合演之人面桃花，吳周伶，各飾男女主角。是劇係取古詩：『去年今日此門中，人面桃花相映紅』之故事。由男女二人，自花園一見傾心，兩相思慕而起。並由吳伶素秋，當場執筆，繪畫一『秋香晚菊』，不數分鐘即成。紙上除繪秋菊之外，並書『籬畔秋香』四字。下欵則書 吳素秋繪等字，不但畫品不凡，即所書之字句，亦極為可觀。是以博得彩聲雷動焉。而其表演少女懷春，及才郎來訪其門，遍尋未遇。疾書：『去年今日此門中，人面桃花相映紅，人面不知何處所，桃花依然笑春風』絕麗佳句，實亦有無限憂思也。後伊因患相思之疾，旋竟死去。後忽遇有桃花仙女，送其還魂。適逢其心目中之才郎又來。於悲苦歡哀中，得以復活。並由女父之意，而得與生，如願以償。結為終身伴侶矣。劇情至此終了。吳伶之唱作，及表演相思之苦，特別大賣其力氣。故當時掌聲大作，振耳欲聾焉。最末為金伶少山之全部連環套。為行閣，盜御馬，及拜山，盜鉤等節目。金飾竇爾墩，扮像之佳，一閃身出場，即連博彩聲不已。而配以賈盛習(因無武生)飾之黃天霸。直由開場，演至終場。步步緊湊。是劇實不愧為金伶之生平佳作，極受觀衆稱許也。

又訊：今次伴同金少山劇團，同來之金一笑小花臉，因患疾病，由北京起身時，少山本不願其前來。但一笑非來不可。後乃允攜妻與金劇團同來。因彼原即生病，更兼火車勞乏。來哈之後，又偶染疫。一笑於日前，即已一命嗚呼，名登鬼錄。可謂生有處，死有地者矣。

又訊：金伶少山，前晚演畢牧虎關後，據謂將抵道裡馬迭爾飯店(由新世界遷此者)後，即患痢疾之病。昨演全部連環套時，尚未痊癒。即係帶病登場云。

寫真：名伶金少山昨晚草橋關之劇照

國民生活之改善（下）
哈專賣署長趙伯俊氏放送詞

因為有這兩種事實，所以國民生活的全體，都是敷衍現狀，醉生夢死，前途真是可怕的。

經濟部大臣韓雲階閣下曾說過，我國國民的毛病，第一是性重守舊，凡事落伍，不知改進，所以國弱民貧，不能振作，第二利己主義太重，每沉於安樂，而忘憂患，只顧目前幸福，不知愛國，不知互助，所以國家不能發展，第三，懷嫉妒心，沒有自強的勇氣，凡事多懷恐懼退縮之心，自己不能去作，反而嫉妒他人去作，所以不但沒有團結，而且反要破壞社會又那能進步呢。以上韓大臣閣下所說我國民的毛病，真是洞見肺腑，一點也不錯的，至於因為什麼才有這樣卑劣的毛病呢，也不外我在前面所說的，身體太弱，與知識過低二項罷了，因為身體太弱，所以凡事守舊，不能振作，而且還嫉妒他人，因知識過低，所以才遇事不知改進，自知利己，不知為國，所以我們要想革除這些毛病，則不能不力行生活之改善的。

關於國民生活之改善，具體的說來，大概可以分成二種，一種是羣衆生活，一種是個人生活，我們先從羣衆生活說來，要打破以前的利己主義，要打破以前的嫉妒心，我們要彼此互助，彼此團結，小之則一家一國之和氣致祥，大之則日滿民族之一德一心，共維遠東之和平，這不過是從大的方面說，至於小的方面，如守秩序，守公共道德，這也是不可忽略的。

其次是個人生活，現在一般人對於個人之私生活，皆抱一種自由主義，這實在是大錯而特錯的，因為自由主義，乃是西洋物質文明之一種流毒，不但對於個人，容易引到惡潮流中去，而且對於社會之安寧秩序，也給於不良的影響，現在我國正在非常時期，國民之生活，當自肅自戒，切不可採自由主義，現在，我們的生活，要改善的是力行早起，與建國體操，以求身體之強健，避免不正當的，與浪費的支出，力行國民儲蓄，以求國家富力之充實，在公務暇時，要專心讀書，以謀知識的充足，因為有強健的體格，規律的生活，充實的學識，這樣才能構成一個準戰時體制下的完全國民，這樣才能克服非常時局的，至於以前不良的習慣，如羣衆生活的結黨營私，排斥異己的，和個人生活的，晨昏顛倒的起居無節，鴉片和麻雀的嗜好，以及豪奢的享用，都要澈底排斥，此外，如以往的婚葬儀禮，也頗繁重，今後當力求簡易，年節時親友間往來食物之饋贈，這也不是一個好習慣，今後也應當極力避免。

以上所說的，只是簡單的舉一個例，此外在我們的私生活中，應當要求改善的的還很多，那就在我們每個人的自覺，與改進了，如果每個人都能夠有目的有意義的生活，那末不單是個人的幸福，而且也集全國人民之力量，使國家富強，使民族發展的。今天因為時間關係，簡單的說一說個人之私見，希望聽衆熱心的指教，在此天氣很炎熱的時候，承諸位賜聽，表示最深敬意。‖完‖

體聯體協共同主催之
第二回全市學生躲避球大會
今日開幕‖在道裡體育場

由大滿洲帝國體育聯盟，哈爾濱市事務局，及滿洲國體操協會，哈爾濱支部主催，一再延期之第二回全市學童，躲避球大會。決自本日(二十五日)起，在道裏藥舖街體育場舉行。茲誌該大會，次序如左

第二回全市學童躲避球大會

一，期日 康德五年六月二十五日，午前九時開場。

二，場所 道裡體育場。

三，大會役員。總裁，馮市長。會長，大迫副市長。總務委員長，梁教育科長。總務，山本久治。又古澤幸吉。進行委員長，津島勝一。委員，大塚已代治，義田由孝。馬場孝義。審判長，清水常吉。審判員，立部時雄，安部龍男，力石一雄，吉本其基，李景馥，玄士慶，鄭榮庭，朱文階。記錄員，陳松山，秀夫，接待係，山田充夫，橋本文子，樹柏，本多房子，堀江靜子，林隆久。會場準備委員長，千清瀚。委員矢野忠雄，音樂係，劉殿勛，砲隊街國民優級學校。

四，大會式次。1·集合。2·入場。3·國旗揭揚式，及滿洲國歌吹奏。4·開會之辭。5·優勝旗返還。6·試合開始。一，高級，男子，二，高級女子。三，初級，男子。四，初級，女子。7·成績發表。8·優勝旗並賞品授與。9·國旗降納。10閉會之辭。11萬歲三唱。12退場。

主催，大滿洲帝國體育聯盟哈爾濱市事務局，大滿洲國帝國體操協會哈爾濱支部。後援哈爾濱大北新報社，哈爾濱沃列米亞聞社。

名伶李多奎前日晚演唱之釣金龜劇照——

孫廳長赴雙城 傅科長赴巴彥
參加商工會發會

濱江省實業廳廳長，孫柏芳氏，定於今日，赴雙城縣，參加該縣，商工公會發會式。

又省管下之巴彥縣興隆鎮，商工公會，定於今日(二十五日)午前十一時，在該會會議場，隆重舉行發會式典禮。以故實業廳，商工科長，傅連珍氏，已於今日上午，前往該鎮，參加公會發會式云。

哈市署人事
近將實行異動

關於口頭試問之傳說

自哈爾濱特別市公署，於去年七月一日，改為普通市，迄今已將一年。而伴同市署機構之改革，人事之異動，對現在各荐任或委任官吏之素日服務成績佳良者，已由中央內務局注意，隨時遇機提陞之。同時中央已將市署之荐任官實施，陸續電招赴京由內務局，實施口頭試問，其中滿人，有二三名，而對委任官，特由內務局派員來哈，當在市署口頭試問。滿人亦有二三名，其餘者，尚在陸續應約口頭試問中。據聞本年今次七月一日，至晚本年九月一日，對現哈爾濱市公署之荐任與委任官吏最少亦有十數名之人事陸還。據聞，此等應口頭試驗之官吏，將遇機陸赴外縣，或調赴中央各方面服務。由此推測，咸謂一般職員，所關心之市署人事，將於最近七月一日至晚九月一日，成為事實云。

昨開催協議會
籃協哈支部 ‖在哈市公署‖

籃球協會，哈爾濱市支部，為商討歡迎，奉天高商籃球遠征隊，於月之三十日，晚車來哈計，特於昨日(二十四日)午後四時三十分許，假市署四階會議室，招集各籃球幹事，及委員等，開催協議會。計會議事項為：奉天高商遠征隊之招待辦法，與會員券之分售。以及建修道裏體育場工程完了之報告等種種事務云。

明大籃球遠征隊
將於八月來哈遠征
已託哈市籃球協會為之斡旋

友邦日本明治大學籃球遠征隊，石川代隊，向哈市籃球協會之聲請，擬行來滿遠征，託向全滿各地接洽，得報後之哈市籃協，除決定哈市可與比賽，並歡迎其來哈外，對其他各地，亦擬代為商洽，聞明大籃球遠征隊一行共十人，有預定於本年八月中，即行來哈之計劃云。

獸醫畜產學會
七月一日起 ‖開定期總會‖

滿洲獸醫畜產學會，哈爾濱支會，為研究一切事務，進行之圓滑，特定於七月一日，二日兩日間，假哈爾濱鐵路局俱樂部，開催第二十五回定期總會。同時並招請各關係機關，及其他方面人員，前往參加。全滿預計二百餘人。對于一切事務之進行，均加以研究。用期圓滑向上。同時，並舉行見學事項云。

彭漢斌字菊泉遺失圖章啓事

敬啓者鄙人于六月十九日為友證婚後回至中途失慎竟將自用專章遺失係水晶石質四方形陰文篆刻彭菊泉三字章之四角均有破口自遺失後遍尋未獲台函報聲明作廢業已另用篆字新章但鄙人向外結何種書約均係先有簽字而後蓋此章此次突然遺失誠恐落於他人之手發生糾紛特此聲明如有人未經鄙人簽字僅蓋此章之約書自本月二十日起至九月二十日止此三個月內迅來交涉以昭慎重而免混有逾期不換事特此登報聲明新書約來人親手簽字加蓋新章之約重效 如逾期不來交涉者恕不承認 康德五年六月二十五日鄭重聲明 寓許公路四十四號

拍賣及拍定期日公告

債權人 牙布洛闊夫拉木必也維赤

債務人 坡多洛衣司基 米哈衣勒 阿里鐵爾 也阿卜拉莫維赤

右當事人間之康德五年(盈)第一三號不動產強制執行事件將債務人坡多洛衣司基所有末尾記載之不動產拍賣如左

本件不動產執行官占有之日時 康德五年七月十六日午前十時

拍賣之場所 哈爾濱區法院

拍賣之方法 投票

拍定期日 康德五年七月二十日午前十時

康德五年六月二十二日 哈爾濱區法院

不動產之表示

坐落哈爾濱道裡商市街第一七一號 [illegible]

聞
北京齊宅訃告

不孝祖讓等罪孽深重不自殞滅禍延顯考前內務次長斐章府君痛於康德五年五月十九日亥時壽終北京寓宅正寢距生於光緒年閏九月十九日酉時享年五十五歲不孝祖讓等不孝祖詔留學法國遊學在外不孝祖誥不孝祖謙視含殮遵禮成服安葬謹於六月八日移靈擇吉安葬叨在

誼 哀此訃

孤哀子 齊祖詔 祖讓 祖誥 祖謙 泣血稽顙

期服兄 耀琳 耀珊 泣 稽首

期服姪 崇杖 崧 泣 頓首

功服姪孫 宗適 述 達 遇 拭淚 頓首

鄉寅世年友戚

拍賣及拍定期日公告

債權人 哈爾濱中俄房地業主公會附設會員借貸儲蓄會

債務人 課列必闊夫

右當事人間之康德五年(盈)第一〇號不動產強制執行事件將債務人課必闊夫所有末尾記載之不動產拍賣如左

本件不動產執行官占有之日時 康德五年七月十五日午前十時

拍賣之場所 哈爾濱區法院

拍賣之方法 投票

拍定期日 康德五年七月十九日午前十一時

康德五年六月二十二日 哈爾濱區法院

不動產之表示

一，金街一八六四號，右至八〇號，左至一八六二號 [illegible]

一，基地四十八方丈八十九方尺(即一百 [illegible])

一，地上建築物共計房四間 [illegible]

此最低拍賣價額國幣二千二百一十九圓

問島省的概況（續）
——省長李範益講述——

要說產業方面，農戶佔了總戶數的八成，耕種面積有二十八萬町步，大部分是旱田，水田的面積也每年增加，至於沒開墾的荒地面積，也很廣大，現在依照國策，按年次計劃，正在實行移民事業，本省早已樹立農村振興計畫，現在正是着着實行再加上中央政府的產業五個計畫，能收預定以上的成效，農產品的大宗，就是大豆，每年產額約有七千萬石，自從康德二年實行種子改良，品質檢查的結果，在日本各市場，問島大豆的聲價非常的高揚，所以農民所受的利益，實在是不少。

但是拿着粗笨的營農方法，決不能適應於新時代的進展，嗣後務須實行集約的，多角形的營農法，第一要使各農戶都有牲畜，本省認為有這種必要，自本年起，本省樹立大規模的畜產獎勵計畫，這計畫實現的時候，和現在正施行着的自作農創定，相輔而行，相信必定能實現健實的農村。

本省東北部及西部地方，森林鬱蒼，木材豐富，積數約有五億石，康德三年，修築森林鐵道，現在正是採伐運輸，在中央部及南部無林木地方，自本年度起，要實行植林的獎勵計畫。

鑛產資源，更是豐富，金，煤等重要鑛產物，到處埋藏甚多，其他像銅，奧以兒寨魯，安質母尼等特殊鑛產，也次第發見，往後交通機關完成，治安完全肅清的時候，若能着手開採，必有大發展的希望。

工業方面，利用豐富的木材與煤，製造巴爾普司的工場，已經設有兩處，並且圖們江水量豐富，正適宜於工業用途，漸次開發待大工業者來利用他，若得天然的資源，本省當然成為大工業地帶。（未完）

麥粉

天官　五・四〇
鷄牌
三鷄　五・四〇

放送節目

▲六月二十五日（星期六）
六、三〇　國歌建國體操唱片
七、〇〇　初等日本語講座
七、二五　格言先哲故事唱片
七、五〇　清晨音樂（大連）
八、一〇　氣象通報
八、二五　建國體操
八、四〇　家庭講座，家庭與宗教信仰
一〇、四五　經濟市況（大連，新京）
一一、五〇　舊劇—唱片—貂蟬
一一、五九　特報
〇、〇一　舊劇—唱片—汾河灣（全部）
一、〇五　經濟市況（哈爾濱）
一、一〇　經濟市況，大連，新京
一、二〇　新聞
一、三五　清唱（哈爾濱）青霜劍
四、四五　經濟市況（哈爾濱）
四、五〇　經濟市況（大連）氣象通報，經濟市況
五、〇〇　新聞—唱片—
五、一〇　英語新聞
五、三〇　兒童時間，奏樂『絃樂』，一，陸華山，二，小桃紅，三，步步高，四，雙飛胡蝶，五，鴛鴦怨，六，夜來香
五、五〇　兒童新聞
五、五五　中等日本語講座
六、一〇　日本語兒童新聞
六、二五　歌舞曲—唱片—（同第一放送）凱歌
六、三〇　奉天的時間（奉天）
六、四五　哈爾濱的時間（哈爾濱）
七、〇〇　政府公報，經濟市況，告知事項
七、一〇　俄國語時間哈爾濱
七、三〇　講演（大連）非常時物價與經濟生活之合理化
七、五〇　演藝（哈爾濱）一，相聲，八扇屏，二，文明琴書，鴻鸞禧（三）
八、三〇　舞台中繼（哈爾濱）遊六殿
九、一〇　國民時間（哈爾濱）國民應有之素養
九、二九　時報
九、三一　新聞，經濟市況，氣象通報明日節目預告
一〇、〇〇　舞臺中繼（哈爾濱）芙蓉劍，頭二本草橋關

本埠錢糧行

大豆　六月二十四日

	前場	後場
七月半	六三八	六三二
八月半	六四四	六四二
九月半	六五七	六五五

現糧

四方台三等豆	五七七
海倫四等豆	五六七
克音河三等豆	五七二
八站二豆等	五九七
海倫三等豆	五六七
八站大路豆	六〇六

匯兌

上海	一〇三
天津	一〇七
北京	一〇一
濟南	一〇一
樂亭	一〇三
留守營	一〇一
昌黎	一〇一

中銀外匯

上海	一〇〇
天津	一〇〇
匯美	二六佛八分之七
匯英	一志十二片十

豆粕

現豆粕	二二二
七月中	二二四
八月中	二三一
九月中	二四九
十一月中	未妥
十二月中	未妥

匯兌

黃縣	一二〇
天津	一〇〇
上海	一〇五
青島	一〇四
煙台	一一五
濟南	一〇四

美麥

七月卯	七五 1/2
九月卯	七六 3/8
十二月卯	七八 1/2

大連錢糧行

大豆

現大豆	七七〇
六月末	七六五
七月末	七七〇
八月末	七八〇
九月末	七九〇
十月末	七七七

高糧

現高糧	五六五
六月末	五六一
七月末	五八三
八月末	六〇二
九月末	六〇五
十月末	五八八

豆油

現豆油	未妥
七月中	二〇〇
八月中	一九五
九月中	一九六
十月中	未妥
十一月中	未妥

高爾夫球

是新時代的遊戲！是最高尚的娛樂！

偕樂高爾夫球場

是公餘的消遣場！是聯歡的交際場！是健身的體育場！是消夏的納涼場！
▲場內山水花草極盡美術化！
▲場內獸類模形極盡壯麗化！
▲場內清涼飲劑極盡衛生化！
▲場內各種設施極盡方便化！
望各界仕女請來一試
開場時間　每日上午十時至下午十二時　入場券五分。打球二角

麗霞湘繡莊

新備各種大宗湘繡名畫花卉翎毛山水人物以及湖筆徽墨・鏡框・並備有各種日用文具一概俱全貨高價廉無不克己惠顧諸君駕臨參觀無任翹企歡迎之至也
哈爾濱道外正陽十四、五道街路南

哈爾濱汽車學社

哈市道外許公路十七號
詳細簡章　公認　函索即寄
・招募第十三期新生・
電話二八二四番

霽虹簿記

欲學打字而謀得職業者速到哈濱第一首創霽虹打字機設備完善學費特別低廉畢業後推荐職業
簿記為現代青年及商人必需之常識本校為造就此項人材起見特設速成班招收新生三十名欲學者望速前來
▲日語專修班，打字班：招收新生五十名（日內開課）新聘教師日人東京帝大畢業精通滿語）
詳章函索附郵票二分
哈爾濱道外分校歸併道裏總校
哈爾濱道裏外國七道街　霽虹學校

移民區交照收據聲明作廢

領名	坐落	坰數	失據號碼	備考
楊振聲	三區大青川石頭河	九〇〇〇	一〇五一	
楊振聲	三區大青川	二三五〇	一〇五〇	
王香九	三區大青川石頭河	九〇〇〇	一〇四七	
永和堂	三區大青川	一二九六	一〇四八	

右記失據自登報之日起即日作廢無論落於何人之手概作無效特此聲明
5，6，22　珠河縣長　劉實

失照聲明作廢

領名長發源　住址興源鎮正陽街　坐落興源鎮正陽街
照號買契松字一八一號民國十六年四月十七日
地目街基　面積二百九十方丈
四至　東王明新　西長發源　南至道　北至道
右記失照自登報日起滿三個月時如無聲請異議者不論落於何人之手均認無效特此聲明
穆稜縣長　袁慶澤　5，6，11

遠東當舖

大衣全身洋服縫衣機器及其他物品
遠東當舖貸款自國幣二元至國幣五百圓月利三分若貸款在國幣五百圓以上者月利二分
遠東當舖收存各種物品對此物品特備有倉庫保存費由本當舖及物主協定之
地址：地段街田地街拐角
本當舖收當寶貴鑽石金銀什物懷表手表皮袄棉氅夾

道裡　湧海居遷移新址

在新城大街一四五號國際協報舊址
屋內寬闊・空氣清潔・極合衛生・
歡迎・各界公餘之暇・駕臨會友談天・

大陸學院招生

暑期補習班及各科編級生
1. 本校為利用暑期補習學業起見特設暑期補習班如算術代數三角幾何理化學各科由劉鳴九担任如駢文散文詩詞等項由傅祖說担任
2. 本校國民高等科一，二，四年級及日語專修大學預備班各班各招編級生若干名
3. 開學期間　暑期補習班自七月十六日至八月十五日為授課期間
4. 國民高等科一，二，四年級及日專大學預備班自八月十六日開課
5. 報名日期　自登廣告之日起至開課日止

詳細簡章函索即寄（但須附郵票二分）
哈爾濱道裡中國七道街二十號

哈爾濱馬迭爾旅館

道裡中央大街一一三號
電報掛號哈爾濱—馬迭爾
哈爾濱唯一之大旅館—位於最繁盛中心地點
房間不帶浴室者每天由兩元至四元
房間帶浴室並梳粧台者每天由五元至八元
每住過兩星期者按九扣計算
每住過一月者按八扣計算長期住者則抵談面商
飯店咖啡館
備有早餐午餐晚餐價碼低廉如有訂菜及酒類價格亦格外適宜宴會每人由一元起碼
旅館附設電影院撞球場酒吧男女理髮室

布爾蘇闊夫

專門包治　淋　濁
德國醫學博士　布爾蘇闊夫
（專門）花柳科
（治療）皮膚科　心臟科
接診時間　午前八時至十一時　午後五時至八時
地址　道裏外國四道街路北三十五號二層樓上

募集照像打字生徒

一，宗旨　涵養藝術養成專門打字照像以及養成人材而設之
一，性別　男女兼收
一，資格　初通文字為合格
一，期間　畢業均定三個月
一，科目　照像記光修像印像及彩色
放大縮小攝影學理攝影術及通論而打字科速成班普通班
時間　每日均早九時至十二時
下午二時至五時
一，待遇　照像及打字生畢業成績優良者由本所推荐服務並
一，免收宿費
所址：道裏中國十三道街三一號
哈爾濱東亞照像傳習所

我愛雙妹老牌

廣生行出品
生髮油　活血生髮　興潔芬芳
雪花膏　潤澤肌膚　容顏白嫩
美髮霜　潔滑不膩　美髮良霜
固髮膠　理髮常用　終日齊整

指甲水　鮮艷指甲　助增美觀
陣陣香　香味幽雅　陣陣撲鼻
牙膏　消毒殺菌　雪齒固牙
千日香　香幽耐久　濃馥芬芳

各埠商店均有代售
總發行所：廣生行奉天分行啓

從來未見算盤術卦外方去函都找同神仙推卜錢糧行靈驗高超與他人不活

◎鳴謝哈道外正陽十五道街天然命館

該館價目〔〕
命卦合參匯五圓
微求小事問卜一元。抽籤六毛。關係重大三卦合一，二圓六毛。
日鮮男女人士皆可通信卜疑　先生指言無隱

鎮武工廠

電話三〇一六一
春季男女衣料襯衫齊全
自本月廿一日起空前大減價
流行花色襯衫綢衣一及各貨繁多不及備載一律九扣至七扣限期五天良機難遇請駕臨參觀
哈爾濱道裡中央大街九十七號

產婆

在哈已開業十六年
經驗宏富手術精良滿語流暢
對於接產不分晝夜隨招隨到希滿洲國官商各界利用之產婦幸甚人道幸甚
產婆　岡艷子啓
已遷至道裡田街三十三號樓上十五號（電話二二六七號）

東尚齒科醫院

第一齒科專門學校教授
日本大學齒科醫學士　黃東尚
齒科專門　口腔外科手術
東尚齒科醫院
時間上午十一時至下午一時三時至七時星期休診
道裏外國八道街拐角二號

痔漏專科　田沛恩醫社

午前十一時開診午後六點止患者親臨為治
諸君來信問病者必須附足郵票否則不覆
地址哈爾濱道外正陽街西頭路南門牌十九號院內廿二戶

最新型
草帽到齊
男女小孩各式全備
哈爾濱道裡新城大街　電話〔四四二九　五五〇八　五七〇八　〇五五〕
恒順昌
支店新京頭道溝吉野町　電話〔長〕三・三一七二　三・六七一五

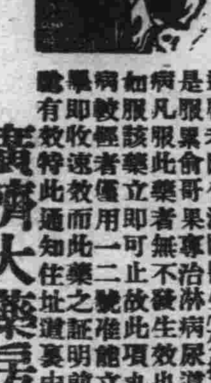

有患梅毒花柳等病者注意

逕啓者因有法國醫生（列拉依博士）新發明一種丸藥（即是服果命哥果）專治淋病尿道受過梅毒與毒串及花柳各等病凡服此藥者無不發生效也惟對此淋病患者若小便痛疼如服該藥立即可止故此項丸藥分為一號二號三號若花柳病較輕者僅用一二號重者得服一二三號完全畢即收速效而此藥之証明前在法國巴黎已經醫學博士化驗有效特此通知住址道裏中央大街（即外國二道街）自動電話二八一二　信箱三百一十四號
廣濟大藥房

▲只此一家並無二處▲
哈爾濱道外正陽十四道街

本藥主治先天不足腎經虧損遺精滑精老年衰小便夜頻精神疲倦頭暈眼花耳作彈鳴四肢無力腰腿疼痛形容枯瘦等症凡因腎虧所發生各症無論新久按法服用均有特效此藥純粹補劑和平效力宏富且其藥性幼可服毫無他弊不燥四時皆宜老養劑每日飯前服二片白水送下扶有病用斯藥每日飯前服四片用淡鹽水送下
定價大盒五十片二圓　小盒二十片一圓半　打十盒十元
外埠各大藥房皆有經售倘無處購買將款匯寄哈爾濱本藥店無悮原班回寄郵票代價均可
老福春堂

劉氏樂仙膏

帶藥女金丹　養血保坤丸

劉氏樂仙膏〔樂仙膏，貼婦女，病列下〕一貼女子，經血不調，月經不准，赶前，或錯過，行經腹痛子宮寒冷，赤白帶下血塞凝滯，久不受孕，久患小產血少乾癆，崩漏不止，或血色不正，膨悶脹飽，產後腹痛，百貼百效，〔樂仙膏，貼男子，諸病列下〕貼男子，老幼風寒，週身麻木，腰疼腿痛，腎寒小腸疝氣，腎囊潮濕，水積，半身不遂，骨節疼痛，肚內寒積，食積，皆由寒涼而致，以上各症，貼樂仙膏，百發百中，仙膏定價小貼一圓二角，中貼四圓，大貼六圓，本堂樂仙膏舊歷初一十五減價一半帶藥女金丹隨膏藥贈送一付養血保坤丸每料三元

劉氏金丹

專治咳嗽肺病　全國馳名聖藥
本金丹主治年久咳嗽感冒傷風咳嗽氣弱咳嗽吐血肺病痰喘哮喉等一切咳嗽服之有特效
◎用法　每早飯前服一丸白水送下　晚臨眠時服一丸白水送下
◎價目　定價每匣一元每付一角
總發售處哈爾濱道外正陽十四道街
老福春堂

老牌

安住蚊煙香

あずみかとりせんこう

爲防蚊軍的空襲
宜從地面揚佈烟幕
最有效果薰得耐久

代理店　岩田商店　哈爾濱道外(六)道街八號

E-26

民生部立案 **松島學院**

招生　短期日語講習會

本院此次招生之目的乃爲各公廳機關服務者或學生日常應用之日語無暇學習故本校於暑假時設立日語短期(一個月)講習會利用此假期學習日語得負務或求學之便利本院認眞教育威市人之好評教師之熱心講解非他校所及望學者注意焉現可報名不收報名費每人學費二元七月一日開課午前十時上課至十二時下課(三班)初級A班五十名「從最初學起」初級B班五十名「半年以上資格者」文法班三十名「二年以上資格者」下午一時上課至三時下課(三班)初級C班五十名「從最初學起」初級D班五十名「半年以上資格者」中級班三十名「一年以上資格者」女子班上午九時上課至十時下課一班三十名「從最初學起」下午三時至四時一班三十名「半年以上資格者」數學班上午八時起至九時一班三十名「一月內學完初級算術」上午九時至十時一班三十名「一月內學完小代數學」下午三時至四時一班三十名「講初中算術者」下午四時至五時一班三十名「講初中代數學」本院亦有單人補習者亦有出張補習者(家庭教師)現有松島日專第二期招生計三班每班五十名八月一日開學現可報名且印有簡章有索即付本院設有學生寄宿舍宏大清潔宿費低廉伙食學生自辦

校址哈爾濱道外中十一道街

啓者請君注意認明安國爾金線蜘蛛牌的撲粉氣味芬芳甚是優良價值從廉望君提倡此粉由西洋名廠特選上等材料湊合作成哈埠各大商店均有代售定貨不悞請君購用使之方知言之不謬也

代理處　哈爾濱道裏炮隊街門牌一百五十七號

利商　**吉星洋行**

哈德門的品質
還是那麼好
哈德門的售價
還是那麼廉
所以吸來吸去
還是哈德門最好

哈德門

還是他好

CF 402

武田牌

諾餌妙散片

ノルモサン

胃痛良藥

【主治】

胃酸過多　胃痛　胸內痞塞　嘔酸　胃潰瘍　胃炎　噯氣　便秘　酒醉　船車眩暈

各大藥房均有經售

價格
二片(攜帶用)[illegible]錢
六片(〃)三〇錢
一八片　五〇錢
四五片　一圓
九六片　二圓
一八〇片　三圓五〇錢
三六〇片　[illegible]圓

胃痛之對症及根本治療

▲**保護胃壁**　諾餌妙散片之主成分、能掩蔽胃粘膜之全面、以隔絕胃液胃酸之刺戟、而得使胃內患部或潰瘍面從容就癒。

▲**抑制胃酸**　諾餌妙散片能吸收過剩胃酸、以降低胃內酸度、一方面又能收斂胃腺、以抑制胃液之過度分泌、故得澈底減少其胃內刺戟。

▲**鎭止胃痛**　保護胃壁與抑制胃酸、本係治療胃痛之拔本塞源作用、加之此劑另有止痛成分之配合故益有鎭止胃痛之效。

(詳細仿單　函索即寄)

株式會社 武田長兵衛商店
總行　日本大阪市東區道修町
支店　奉天市春日町十三番地

便秘

Laxatol

緩下劑

拉克沙妥兒片

大便閉結之害

便通之於健康者　普通每日必大便一回至二回　若連續數日無大便時　腸蠕動機能因之生變　續發種々之疾病　時因腸內繁殖各種細菌　而起腐敗現象　因之發生有毒物質　經腸管壁被吸收於體內　結果惹起頭痛・眩暈・嘔心・不眠　遂害及健康　就中於婦人・小孩・及患心臟腎臟病者爲害尤甚

新緩下劑「拉克沙妥兒」

乃根據眞正的學理而製成之新藥　早爲全國醫家所賞用　臨床上須臾不可缺之藥物　奏效卓著　百試百靈　無味無臭　雖婦人・老人・小孩均易服用　久用不成習慣　用後數小時間　即可無痛排出多量之軟便　是爲本劑之特徵　而他藥所不及者也

包裝
片劑　一〇片　五〇片　一〇〇片　各一瓶裝
粉末　一〇瓦　二五瓦　一〇〇瓦　各一匣裝

製造兼總發售處
株式會社 塩野義商店
大阪市東區道修町

SL—新5

評金劇團之角色

續　東海

近年馬崙漸長，已愈不惑之年，丹田方面，恐感不足，難免有竭蹶之譏。貫盛習，爲貫大元之弟，亦富連成科班第四班弟子也。藝術方面，雖不能獨自搭班，然每歌一曲，亦頗動聽。張如庭雖已聞名，然不悉其爲何許人也。此次來哈，担當鬚生重任，非有良好藝術，決不敢率而操觚。十九日第一晚，張如庭演雪杯圓（即審頭刺湯後段，莫懷古夫婦團圓一則）所樹之碑（明故太常寺正卿莫公之墓）按原本之莫懷古乃(莫)字，非慕字，不過念(穆)字音而已。張伶對于此點，未加檢討，而寫碑者，亦錯寫下去，與奚嘯伯時代碑竟寫(穆)字亦係錯誤。不過顧曲者，不之察耳。張伶之唱工，雖無特別好聽腔調，然亦差强人意，毫無外江之搖頭擺尾毛病。吳素秋之玉堂春，自始至終，一氣呵成，除作工略嫌過火外，對於唱工，將小雲之高拔腔，吐露靡遺，搖板則酷似梅腔，深怪一般顧曲者，怪叫亂喊，致將大好新腔，影響不堪耳。迨至後段流水，所謂戲眼，正當叫好之際，反鴉鵲無聲，甚至唱不至板時，滿好堆上，令人生厭。大軸爲金少山與李多奎合演之斷后打龍袍。李伶之老婆，對于唱工，應有盡有，毫無伶工減料之疵，只是大段二簧，稍感費力耳。金伶之老包，身段本不短，加上厚底靴子，益顯體骼高大，唱念均臻佳境。該戲以流水板爲最多。餘者爲西皮原板，並無二簧。故未聆其全藝。若以西皮與流水論之，實超郝侯一伶以上。代價之高，良有以也。但在哈演唱，日期短促，恐不能盡其所長，乃爲憾事。未悉同好者，以爲然也否。……完……

小掌故　閭山道

中國福建省教派

道教起江西龍虎山之張道陵。尊之曰天師，子孫承襲，代有封典。總管全國教統，帝皇時代，有官職，有俸給，有食田，聲勢煊赫，與儒釋相埒，各地教徒，皆奉爲算祖。無敢或異。獨福建省有所謂『閭山道』者則異是，源出閭縣，不供張天師，而供閭山法祖，法祖何名，起于何時，不得其詳，教徒自稱曰師公，平時衣飾之奉，妻室之樂，與常人同，亦猶南北各地之所謂火居道也。但火居道之在大江南北者，皆唪經禮懺，以超度亡魂爲職業。而閭山道，則專作巫醫，爲人療治邪病，雖有效有不效，然閭人迷信之者，至今未稍衰。

閭山道代人治病，捉邪驅鬼，其術爲作法，作法之時間，須在夜間，作法之師公，其粧飾，赤雙足，下着有裙之紅裙，右手執法器，名曰『角』，角木質，彎曲如牛角，就口吹之，其聲嗚嗚。〔未完〕

四民茗話錄

〔三〇〕

同來求見。增府尊聞知，連忙吩咐『快請。』大家走進，分別行禮之後，一位年歲較大的商會代表，封鞠躬說道『府尊大人，現在日本軍用鈔票，在界面內，流通的額數特多。務請府尊大人，向日本領事，盡力交涉。商民人等，不能行使此項紙幣。理由：係因中國地面甚大，因錢法關係，自有本國紙幣，不能使用外幣也。』增府尊聞聽，起立言曰，諸公所說，未免有先矛後盾之處。請問羌帖一物，是否非本國所出，而全國各地，已一律行使。若對日本軍票，單獨拒絕使用，豈非同爲鄰邦，而待遇互異耶。況乘坐火車，運輸貨物，花用日本鈔票，便利之處很多。大家又何苦，厚此薄彼，自取苦惱耶。有此緣由，鄙人實無力交涉。並即佈告，閭府人等，一律使用，不准稍存歧視心理。鄙人認爲此事，即上憲質問，亦屬有話可說，毫無過錯。因爲凡事雖有公理，諸君所說，自亦不無理由，但羌帖既已花用，日票即不應立異。果如諸君所請，[illegible]方無礙交涉，且恐日方據理力爭，向我交涉矣。（此可見，增公爲人之英明果斷，勇於爲政。並洞明親善睦鄰之旨，辦事敏捷，胆識俱優也。）次日清晨，早餐既罷，增府尊及各班房員役，上班之後。幕僚某君，早已將一張佈告商民，一律行使日本軍用鈔票的告示，擬作妥當，繕入稿本，呈交增府尊簽押。府尊看完之後，十分滿意。提筆畫行，蓋過了印章，便諭令繕寫室謄寫。不多時間，十數張告示，均已繕寫完竣。由四五名差役，張貼在各門各巷口間。一時圍觀的民衆，便都潮水似的，前推後擁，站滿了大街，爭着要看一看告示上，是寫着什麽事情。

——四民圍觀增知府曉諭通用日本軍用票佈告——

松陽詩艸

松陽山人著　〔一三九〕

悼鶴孃五律十五首（下）

蜂巢驚幻夢　燕幕感哀音　魂斷三更月　歌殘一曲琴　關山風雪阻　南北雁魚沉　西望遼河水　盈々淚滿襟

情深春似海　兩小艷無雙　綺語銷金屋　曼歌鎖碧窗　鬟敲驚綠鬢　酒醉臥紅缸　往事成空憶　湘雲散楚江

廿年一回首　百事感無成　莫卜他生約　徒悲今世情　恨難塡碧海　夢尙繞蓉城　白玉空題証　獨留薄命名

孤冢深秋草　白楊宿暮鴉　情哀應入夢　夜寂不還家　莫問魂何處　難知死有涯　長眠今醒未　幾度月西斜

秋風吹葉落　殘月照更闌　往事思仍在　懷卿見却難　霜天嚴夜冷　星火向人寒　寂滅禪機裏　無聲轉追槃

讀者顧問

△問：醒氓先生鑒！每讀閣下給迷解難，導人入正，受惠者不知凡幾，令人欽佩之至。鄙係一貧苦商人，無文可言，今因有一難題，費盡思索，未能獲得相當辦法，敢費淸神，賜一良策，則感德無旣矣！鄙人同胞兄弟三人，鄙居第二，皆業商。鄙年二十三歲時，兄長即唆使伯父，伯父無子，兄爲其過繼嗣續，因分家故，與家嚴分居，鄙很傷心。前三年，鄙三弟在故鄉輟學，鄙恐其遊蕩成性，乃招之來，後在外埠，爲其找妥商號學習生意。更爲謀兄弟感情濃厚起見，曾供其相當數日化費。不料彼在今年端節前，突然來信，謂已不願在該號前圖，業行辭退出號，兼有外債若干。鄙因其年輕任性，曾去信痛責其不當，更非難其浪費，以戒將來。豈知彼非但不納吾言，更來信謂從此脫離兄弟關係。今鄙既不見憐於長兄，今復無弟可恃，實不異當頭一棒。擬禀於父母，又恐二老傷心，百思無一善策，只有暗地酸鼻而已。欲謀挽救好感方法，彼太狠毒，亦覺無益。若依彼脫離關係，恐年邁父母傷心！因此祈賜一良策是荷，敬請文安。魯招候教

答：人鮮不能感以情者，爲手足義氣計，先生仍應與令弟去信，一方慰其失意，一方喩以道理，更深切表白自身之心好意。若彼仍不省悟，只好禀明二老，以父母命令。管束之，迨先生應作步驟盡到後，彼設依然如故，是已無可挽回，彼願如何聽之可耳，先生亦無所疚也。醒氓

長篇小說　似有緣

〔六六〕　黃賢著　禁轉載

第二回　鳳去樓空衷懷悵悵　時來運轉喜氣洋洋

了？』高明遠道：『她們不，她們是各自住在外邊，每到晚間來所上班。』說着話，高明遠引楚庸和范泰元，出了大廳，由後邊便門，去妓女下處。楚庸擧目一看，這大院子，栽了許多花草樹木，愈顯淸雅，除了方才參觀過的部分，後邊每個院角，各有許多平房。據高明遠說，左角就是妓女下處，右角是本所所有執役人員的宿所。楚庸暗想，到妓女下處，自不免又要麻煩她們，而且高明遠，又不知要鬧些什麽花樣，所以只在外邊看看那房子的外觀，便道：『好了，我們不必再細看了，大熱天氣，還是請表兄給開瓶汽水罷！』高明遠却嚷道：『要喝汽水，這邊就有，豈可過門不入呢？來來來，到裡邊看看去。』楚庸也不回答，逕自由游藝場通過，回高明遠的辦公處。范泰元見少爺不去，自己當然也不敢去，向高明遠勸道：『不去也好，表少爺快回來罷！』高明遠無奈，只得折回，到辦公處時，埋怨道：『你這個人也太糟了，連娘們都不願看！』楚庸笑道：『並非我不願看女人，實在說凡是妓女，都是遭際不幸的人，她們每個人的內心，都有不可告語的慘痕，可是見了人時，却不能不强顏歡笑，請想，這該是如何不堪的悲劇！』高明遠道：『管他什麽背鋸拖鋸呢，人活一輩子，』

因果雜談

——某名士——

陳某，濱陽名士也。父兄皆仕，至府道諸缺，家頗殷富。至某博學多才，而狂放不羈。以故歷任各官差，皆以忤長官意被斥而歸。中年以後，家境仍甚充裕，不能充差，亦不屑充差，求升斗之祿矣。因之放浪於山巔水涯間，以嘯傲遊玩爲消遣。某夕遊於渾河右岸，見一老婦人，携幼子，哭於路側，哀動心脾。船上人問之，則家貧無以爲生，欲鬻其孫，以求活者也。某以爲詐，睨而不顧。船上有富翁，宅心仁善，欲以三十金賚老婦生活，而丟其孫，入某商號學徒。陳聞言，趨前阻之曰：『世途險詐，何事蔑有。汝欲爲善，養老院育嬰堂，儘可施捨。何必上此虔婆當？余知之甚悉也。彼慣以此詐財物，得金則供狂吸阿芙蓉耳。小兒亦非其孫，蓋僱諸鄰家，言明得錢俵分者也。若何必落其圈套，受人笑罵也耶。』某翁疑信參半，事雖中止。越數日一鄰人任警察者來告曰：『陳先生昨汝所言老婦及小兒，果相率行詐者乎？』陳點首者再。並作得意之色答曰：『當然，陳某平生無誑語。且眼光銳利，不可揉入沙石者也。（眼內揉沙石，爲世諺俗人聰明有識見之語。）』鄰人哂之曰：『誠如公言，若速觀之。』言畢，出一寸許照片，則一老婦縊死樹上，旁臥一孩童之影也。問之，丐食小孩，因無錢醫治，老婦痛而自縊身死，歸途警者撮影報案，備上司查訊者也。陳不禁悚然久之。某富翁蓋彼不加尼止，可無此變賚之學徒，決不致此雙斃命慘劇也。顧陳性倔强，雖逢此疚心事，仍不稍悛，至惡狠心性，暴落，食乏乞貸無以爲生。某日，家人友人處，其友允給米五斗，其婦阻之，白負空囊歸。途經渾河，右岸向阻某富翁賚助貧兒處。忽憶及前事，憤而自投，且連呼曰：『陳某該死！陳某該死！』

北滿五年來第一次文藝出版物　徐濬著　江水集　已於本日發行出售
內容計「情劫」「復活節之夜」「不如不歸」「母親與情人」
立意新穎筆法都麗　洋裝一巨冊約計二十萬言
定價國幣八角　實價九折出售　外埠加郵費一角
總發行所道裏商務印書局
分銷處　道裡松江照像館　道外大東書局　外埠各大書局　康德體育商店　新大陸照像館

武田病院　姙產婦科可住院
哈爾濱道裡石頭道街民會樓上
美國醫學博士　武田忠造　三好ヨシノ
電話　病院二七三七　自宅二八八三

三美照像館　兼　照像傳習所
本館聘備男女藝師經驗宏富　教授精勤佈置幽雅背景鮮新　一拍照修版一切完善印洗放大油繪炭畫　畢業限期兩三月間
招生　一，男女各有宿舍　二，收費甚是低廉　三，遠者格外優待　四，並且贈送大像
地址道裡中國八道街電車道附近

哈爾濱市公署立案　育才學校招生
暑期補習科　科目—日語，國文，數理，史地，英文，
本校新設籃球場及網球備有宿膳　電話二〇八九號
日語專修科　國民高等科　打字科　簿記科
校址—道外正陽十六道街路北八號　道裡外國七道街路北十七號
附告—本校代招測量研究生備有測量機械報名從速詳章函索即寄須附郵票二分

要發財麼請快去買　一萬圓的　福民彩票　代賣處
哈爾濱道裡地段街一〇八號　森洋行
時計貴金屬　寶石寫眞機　銀器蓄音器　數章優勝旗
本行　奉天春日町八番地　支行　大連市連鎖街　支行　新京中央通四八番地　支行　天津日租界福島街六番地　出張所　遼陽幸町七番地
電話　六四五〇　六五六〇

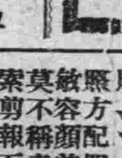

敬送　遺〇早〇　健忘不孕　腎虧腦弱　古宮秘方
並附治瘋骨痛驗方　照方配服能使精關强固思想靈敏不容顏美潤神效驚人治愈千萬莫報稱奇皆有來函證明各界欲索剪函索即寄
上海法界白爾部路太和里五十三號　中國腎腦病院啟（六月）（濱江）

醫學博士　林特聶爾
專治淋病皮膚花柳膀胱等病
接診時間聘有滿語譯　每日午前九時至十時　午後四時至七時
道裏斜紋街五十號二樓第四戶　電話五二一六〇　一二區子街中間

金城銀行
資本七百萬元　公積金三百六十七萬元　資產總額超過一萬二千萬元
辦理一般銀行業務　總行上海
分行及辦事處，南京，蘇州，常熟，南通，吳江，同里，鎭江，天津，北平，石家莊，吳縣，保定，新鄉，漢口，彰德，焦作，定縣，武昌，長沙，重慶，大連，青島，鄭州，開封，西安，許昌，新浦，廣州，香港。

德國製造　梅濁尅星
特種梅濁尅星　五淋白濁　一盒斷根　滲透性特强　治療力特速
淋病非透膜殺菌不能斷根，幾乎盡人皆知，無待贅述！惟眞正具有透膜殺菌能力之藥物，舍德國「梅濁尅星」外，現在東西各國，尚無同等藥力之出品，此則爲病家所宜注意者也！
哈爾濱道外六道街　柯爾登洋行總經理

萬國汽車火犁專門傳習所招生
本所由一九二四年設立以來畢業生二千餘名以造就社會專門人材爲宗旨設有課授教室汽車及汽車內外各部機械零件以備隨時實驗所學科目分汽車學機械駕駛修理內燃機關電學並駕駛火犁三授課時間每日午前一班午後三班滿洲班三個月畢業隨時可入所學習由六月起開始新班
所址　道裡中央大街南頭萬國儲蓄會斜對面斜紋三街二十號院

猶太醫院
病房單間或公衆房間設備俱全收費低廉
各科均有專門醫師診治　自設化驗室化驗血便及其他一切並有電氣治療室　愛克斯光透光照像
道裏中國五道街四十號電話〔三七三〕

失照聲明作廢
領名　李殿發　住址順天保張家窩堡甲
坐落　呂字四井　照號不詳
地目　城荒　面積　一百二十五垧
四至　東至晉仕卿　南至律字四井　西至劉國儉　北至調字四井
右記失照自登報日起滿三個月時如無聲請異議者不論落於任何人之手均認無效特此聲明
康德五年六月十五日　肇東縣長　王光旭

廉價出賃房間
整理一新光線充足設備美術化傢俱精緻淸潔異常　設自來水管男女廁所均適衞生茶役伺候週到再本社爲擴充營業並酬地近公園空氣流通惠風和暢可謂絕佳如蒙各界駕臨則不勝歡迎之至
包月房由十元至二十五元　零房由八毛至二元　住過五天均按八折扣算
東濱旅社　道裡中國四道街路北十三號　自動電話六

阿陀斯　救命回生應驗如神　居家旅行常備要藥

絕滅夏季危險的胃腸病　治防瘟疫霍亂之絕妙品
吐瀉霍亂症。瘟疫痧氣病。來病如電閃。頃刻不待人。若不預防範。命危在旦夕。他如紅白痢。傳染亦險凶。治防此類病。目前當務急。市販藥雖多。莫妙「阿陀斯」。淸腸止吐瀉。解毒滅病菌。萬一菌侵入。亦被藥吸收。粘着不能逞。隨糞排出身。治療胃腸病。豫防瘟痧等。莫此再神準。世界第一品。

品	
錠	一〇〇錠（.六〇）
	五〇〇錠（二.〇〇）
	一〇〇〇錠（三.八〇）
糖衣錠	一五錠（.二〇）
	五〇錠（.五〇）
	一二〇錠（一.〇〇）
	五〇〇錠（三.五〇）

藤澤友吉商店支店　大連市山縣通七番地　奉天加茂町十五番地　天津法租界三十三號路

高價收買滿洲國各種廢郵票
敬啓者鄙人爲保存文化起見特訂高價收買我滿洲國已使用過之各種廢郵票如有出售者請即來信內附郵票二分投於哈爾濱郵政信箱二六一號必有相當答覆也　孫毅生啓

歡迎投稿

日敷島女學 游泳池 廿三日開池

日本敷島高女校之游泳池，于二十三日午後，舉行開池式，參加人士甚衆，寫眞即該校游泳池上女生活躍之情狀。

揭穿「魔術」秘密
讀竟此文人人會變戲法（續）

墨茶互易（變幻）演者出場，從演術檯上，取起玻璃杯一只，杯中盛着熱茶，當衆喝了一口，以明無弊，然後對觀衆道：『現在科學萬能，種種奇怪的事物，都可以利用科學而發生，即如我手中的茶，要牠變成濃黑的墨水，再從墨水回原，變爲茶水，如果不用科學方法，便是絕對不可能的事情，好啦，科學既然一天昌明一天，我們不妨解決這個難題。』說完，又從演術台上，取起一只空玻璃杯，對着觀衆檢驗，並無關鍵，就將那杯熱茶，倒入空杯中去，說也奇怪，那熱茶在頃刻之間，變爲濃黑的墨水了。演者再把這杯變成的墨水，倒在另一只空玻璃杯中去，只見濃黑的墨水，又變爲茶水了。（解釋）演者共用玻璃杯三只，一只盛着熱茶的，確是普通的茶水，並不夾雜他物。第二只空玻璃杯中，有黑礬水五滴，因爲液體不多，所以交代時不致被觀衆看破。第三只空玻璃杯中有鹽酸十滴。表演的時候，演者把第一杯中的熱茶倒入第二杯，熱水與黑礬水相遇，便變爲濃黑的墨水。後來演者又把墨水倒入第三杯，和鹽酸相遇，便變爲茶狀的水了。

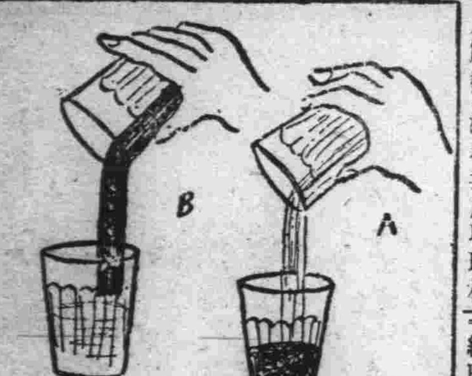

凌霄閣主談 啞人能詩
有「不慣吟香渾似我」句

北京聾啞學校之啞學生數人，某日有人招宴。席上試令作簡語，雖字綴音低，而清楚入耳，教師之盡心，而近代教育方法之奇妙，良堪欽佩。因思及『續聊齋』一事，亦可佐談間。據云：明嘉靖巨富生子而啞，某家因命名『一鳴』，取「一鳴驚人」之義，冀將來之能言，且發達也。一鳴性絕聰慧，延師教讀，授以書，注目不移，次日即能默寫，一點無訛，師益奇之，悉心教授，數年之，漸能吟詠，有名家氣度，其『粉蝶』一絕云：『聊將春色作生涯，宿盡園林幾樹花。不慣吟香渾似我，却教香裏度年華。』詩出，衆口傳誦。年長，父母將爲議婚，一鳴書小箋止之曰：『兒不肖病失音，嗟肯以紅絲繫此啞壻乎？有勉應者，其女未必佳，又誤兒終身，願姑俟之，待自覓良緣。』後從父母出遊，過函谷關，得五言律云：『雄鎭固金湯，眈眈視六王。地呑百越盡，祚窮二周長。雉堞存餘烈，丸泥少異方。青年背上客，長笑過咸陽。』筆力健舉，卓犖不凡，未見面者，皆不信一鳴爲不鳴之人。此由天賚特厚，口官雖閉，心靈益舒，故以筆代舌，行所無事，於理確有此可能，惟後來遇仙，忽復能語，遂登科甲，則近於神話，不足信矣！

老獅子黑近演 秦劇春秋碑
藝術造詣 精兼各家

菊聲

北京訊：秦劇春秋碑，即清人高晉音著之『春秋筆傳奇』縮本，一名『龍燈賺』。月之二十日出角色，乃以張玉璽飾檀道濟，李子健飾賈嫂，一千紅飾吳承恩，武金棟飾謝夫人，全劇始於檀徐閙朝，終於殺驛困營。張君即眞正老獅子黑，今年六十五歲矣。在此戲中，勾紅三塊瓦，掛黑滿，戴金帥盔，披綠蟒，紮綠靠。其閙朝賭頭時，純見蟒工，即一『抖袖』，亦反如流雲罩雪。辭家時則如鑿兒門，形同祖道，而困營一道，有三變，背自打梆鈴，唱籌量沙，其意境別無可以形容者，只可謂混合譚鑫培之文昭關，楊小樓之鐵龍山，李順亭之龍虎鬪爲一手，佳乎不佳？李子健則飾賈嫂，芳與其子（世芳）可做畫家之例曰『大李小李』。扮像更同一粉撲。其於承恩失落王冏之抖，必能似風動雞冠之花。一千紅飾吳承恩，此角作工戲如摘星樓之比干，鳳臺關之嘉容彥鴻均有獨到，演此自然能佳。其武金棠乃純似芙蓉草之扮像，而在此班中之地位亦如之也。憶聞陝西易俗社有『唱

河豚

河豚味甚美，但有毒，故烹飪法，須得其宜，現日本養殖河豚者甚衆，且俱獲利，寫眞即河豚。

方歎其能戛然獨造。今觀梆子此戲，乃知係固有。斯梆子之價值可知矣。其前則小金梅小金枝九歲紅彥章黑之全部富貴壽考，金梅飾皇后，其因公主與皇帝拌嘴，持扇互覷，面呈駘蕩春風，身即昭陽明月。愛女之意，可稱慈鳳。唱則宇正腔圓，有金鋼鑽石之亮。小金枝去公主，入宮一場，處處嬌憨，及見父母不爲作主，其進退維谷，畢之以哭，令人十分憐愛。諂父媚母，種種撒嬌，最後陪情表演少年夫妻面面俱到，扮像則表裏一色粉紅，十字彩球，兩行粉帕，尤能助艷焉。九歲紅之代宗，十足表現嚴父之嚴，唱工則與金梅對啃，後對郭汾陽之語，亦剴切慈祥，捋髯勸以勿預燕婉之事，愈妙。彥章黑之郭子儀，則魁梧貴壽，唱工更似風山，即崐曲之「卸甲封王」水成文。其前尙帶平安祿也。此外尙有李碧蘭之夢鸞鶯（飾福契公主）李蘭英之森羅殿（飾胡迪）等，不及備載矣。

梨園珍貴史料
秉恕

尙小雲爲清初開國功臣平南王尙可喜的後代，現在芳信齋中，仍藏着歷代的宗譜。前曾一度創辦社會日報，後在祖塋自殺的尙久延氏，係其同族。據云與尙和玉氏亦屬一族。徐碧雲夫人（梅蘭芳之堂妹，現已故去。）曾因臨時尋不着火柴，用角票燃過香烟，這樣豪奢，眞不多見。

龔雲甫的孫兒，現平市[illegible]胡同教授英文。

俞振庭曾因一時之憤，在演長板坡中間，關上戲園大門，率領張飛張部許褚等，毆打神聖不可侵犯的參衆議員，因此坐了三個月獄，並且險些送了性命。

劉趕三生前最愛吃春天的柳芽拌豆腐，據云這菜是於喉音最有益的。

尙小雲少年未成名時，曾經在藥舖學徒，因性情不近的緣故，不久便脫離了。據他自己說，那時候他最喜歡偷吃店中的山渣片和蜜酥丸。

梨園行中，仗義疏財的雖然不少，可是其中要屬一個在北京不甚著名，在上海特紅的名花面王永利（王蕙芳已故之兄）他交朋友，尤其是從他故鄉北京去的伶人，眞能捨却身家，不顧一切，李洪春在上海時候，得了一場很重的病，臥旅中，無人照顧，已是奄奄一息了，他與洪春並非深交，竟將病人弄到自己家中，辭去了自己的生意，合妻子一同專心侍奉。並且因爲歇掉了班，窮得很，竟當掉妻子的金鐲，給病人調治洪春才得生還故鄉。這種慷慨的友誼，眞可以說是僅有。他的少爺，現在富社學青衣，名叫王元禧，據一般人的批評，扮像，作派，武功，不在世芳以下，仗着他父親的蔭德，前途是不會錯的。

銀星日跡（續）

過後紫燕姐告訴我說：『昨晚唐官帶着李娟姐去新亞酒樓吃大菜出來，白小姐正到該旅館訪友，大家覺逢着了，遂疑心他們去開房間，其實是白小姐生妒恨心之故。但她怎能禁得住娟姐永遠不交友呢？』紫燕姐又秘密說：『白小姐在今年春天確曾和郎肥肚有過關係，這消息曾給某報登載出來。』白小姐氣憤憤地出去了，唐官便去找李娟密談着。我們三個女伴便打麻雀消遣。並拉金魚胡加入。結果紫燕姐贏了八元，我和素莉都輸了。夜晚又陪葦君去看戲。

今日 六月十八日

今日接黎灼姊來信，說她已定今天赴滬。希望到滬時再見。使我很感悵惘，因爲我本想赴港時還可找她玩呢。

到公司時，唐官說有三個女學生要見我，等了好久了。我忙出去一看，却都是不認識的少女。她們和我講的粵語我已能懂了，是想要進電影圈，要我替她們介紹或想辦法。其中有一個很美麗，另一個很活健的恍惚像黎莉莉的模樣。她們希望到上海去，不管家長是否同意。可憐的影迷，我能夠做什麼呢？誰有造就這班影迷的苦心呢？在商人制度下的影界，但我不能教這些熱心的少女失望，我允替她們想辦法，如有消息時便會通知。她們都很感激，並且索取我的簽字的照片然後辭去。

郎肥肚約我下午去領戲院揭幕禮的酬金，可是去時他又說須到新華旅館去找那戲院的主人，我因急着用錢竟同他乘汽車去了。也不想竟中了他的奸謀。進了旅館房間時看見並無人在。正想退出時，

福特快樂牌濃色墨水

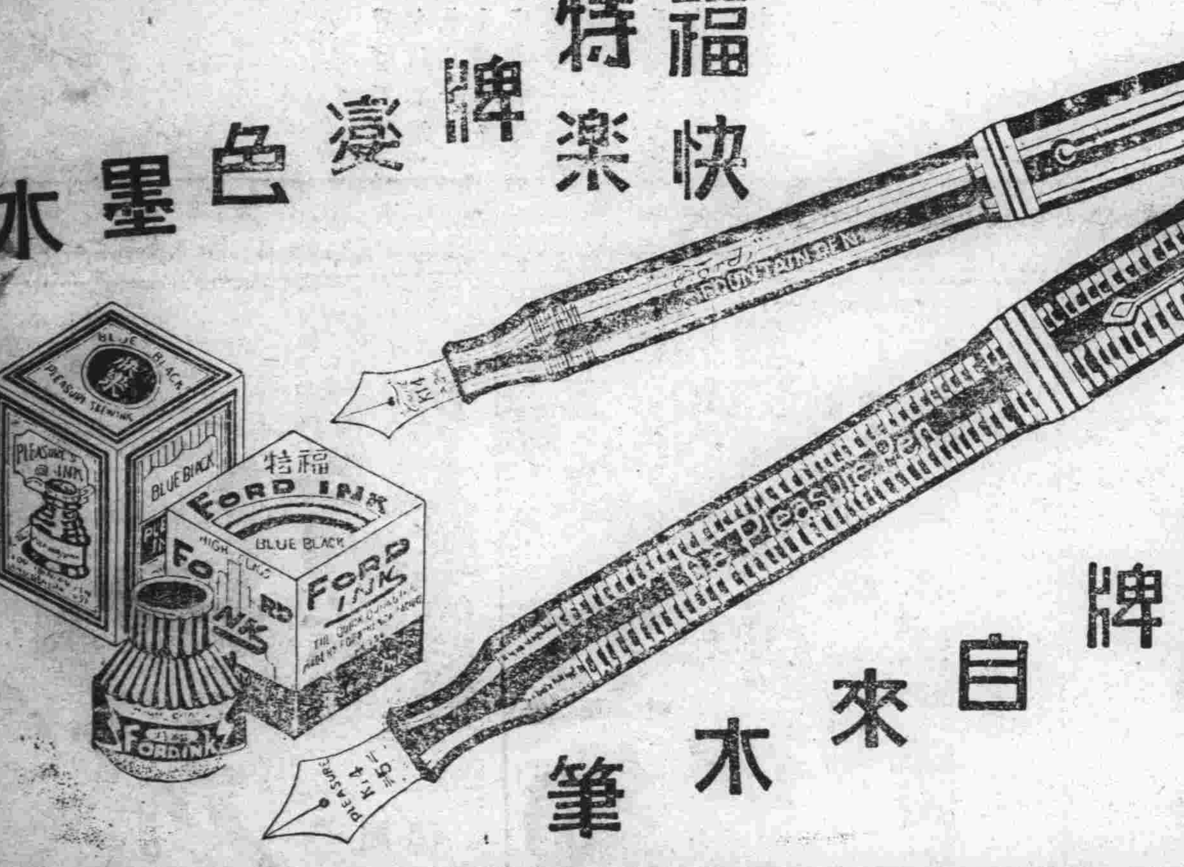

快樂福特牌自來水筆

淋濁丹 逐毒 Linbho Tan

逐毒淋濁丹 凡傳染花柳病梅毒者，請速服特效藥，能生新血，殺其毒菌，澈底廓清，輕者一盒而愈，以新血的力量，逐去舊毒，決非頂藥，重者三盒除根。▲定價每小盒國幣二元。此丹是一清血中之毒素，毒解而愈，絕無敗胃之弊。

海龍散 此散專治口疳立時生皮，凡內外長瘡不破爛，久不收口，必須內服此散，定然好後不發。▲定價每盒國幣一元。

瘰癧雄珠丹 統治瘰癧鼠瘡，未潰者消減於無形，已潰者三料除根，每盒一料二十日。

胞，不論男女老幼，遠年近日，各種瘰癧鼠瘡，未潰者三料除根，已潰者一料可痊，不痛不癢，毫無痛苦，每盒郵費二角，款到即寄，四付、定價國幣二元，外埠函購。（總批發處天津黃緯路閻氏製藥所出品）

哈爾濱總經理 道外桃花巷街 閻氏藥房樓上 獨家經售

皇軍萬歲祈武運長久

大日本女角力協會一行

（場所）哈爾濱市道裡石頭道街北八作市

自六月二十二日至三十日止

每日 午前十二時起 午後七時起 晝夜二回

立山關　　玉椿關

大歡迎滿人入場 相撲是從來日本的國技，一般民衆競技定是一樣兒滿洲國人的拳腕大會。此國技修得窈窕的婦女此開放觀覽，一般民衆自此外開放觀覽以上男子的力技和日本獨的柔和手舞等。

觀覽料 特等壹圓伍角 並等壹圓 中等學生・軍人 壹律伍角 幼童 參角 願購團體票有折扣 當面接洽

◎請看山西堪輿大六壬神卜張靑雲奇卦 山西張靑雲先生乃人大堪輿家也，深得術學奧妙，善知過去未來，天文地理，一人事，星移斗轉，尤善推測大六壬之天通地干，通干人通，干之出奇，如市面鏹糧之漲落，求謀之成敗，階級之進退，婚姻之美惡，病人之生死，至於大批八字，選擇吉日，合婚嫁娶，凡疑難有不可解者，而先生之神卜誠效，一言決定，判斷明晰。△介紹人 楊壽臣 張子衡 白榮五 梁纖武 劉樂亭 全啓 館址：道外北小六道街路西青磚樓下

德國醫學博士 莊結爾萬 道裡外國三道街六十三號 專治淋病皮膚花柳虛弱 接診時間 八時至十一 午後四時至七時

德國醫學博士 衛德美 精通滿語 專門內外科婦人科小兒科花柳科皮膚科產科 接診時間每日上午九點至一點 午後接診每禮拜一禮拜三禮拜五五點至七點 新遷道裡十一道街三十三號二樓第四戶 電話七二三九

◎◎醫林介紹◎◎

醫士林德爾 道裏十四道街五十三號 郵局隔壁 電話三六零四 專門 產科及婦科各症 接診時間 自八時半至十時 午後四時至六時

濟世醫院 內科 小兒科 京都醫學士金斗鎭 齒科 齒科醫學士金殷鎬 時間自上午九時至下午四時 道外北頭道街七十四號 電話九・二八六一

明明眼科醫院 哈爾濱道裡中國頭道街 電話七五一〇 醫學博士石增榮 白內障 復明手術 斜視 美容手術 住院有各等病房 確施 疾病問答（須附足信票者）

女醫士石闊夫司喀牙 地址十四道街三十三號 郵局隔壁 電話（七一九二） 專治婦科產科內科 接診時間午後三時至五時 大安街五十五號德國醫院 九時至十二時

鏡波小兒科醫院 南滿醫學士德國留學小兒科專門 吳鏡波 本院道裡中國頭道街十一號 照常施診 診療時間上午十時至一時 下午三時至六時 星期日下午休診

鳳石內科醫院 道裏中國頭道街二十一號 醫師南滿醫學士劉鐵城 專門內科 診療時間每日午前九時至十二時 午後四時至七時 星期只限午前 電話二二五八

漢醫王慶林 現住道外大水晶街增慶堂內 道裡霞曼街五十一號 專門紅傷・摩瓖・吊線風・（術到病除） 時間每日上午七時起 下午二時止

醫士伍拉赫 道裡砲隊街一五三號 電話四九八 專治內科神經心臟病並電療 接診時間晨九時至十一時 午後四至六 聘有滿人譯

德國眼科醫學博士 醫士格利德恩耳 道裡二道子街十七號二層樓上 萬國農具公司隔壁 電話七五六四號 診療時間上午十一時至一時 下午五時至七時 南崗郵政街七號

醫士愛布什甸 專治內科各症 道裡外國七道街十三號 接診時間十一時至十二時 五時至七時 電話三七七五

醫士壽爾泰斯 石頭道街九十五號二層樓 電話三一三五 內外科及婦科 現已返哈照常應診 接診時間每日上午八時半至十時半

女醫士巴杜申斯喀牙 專治婦人外科及內科各症 接診時間一時半至二時 午後五時至七時並可約定時間 道裏中央大街路西外國二三道街中 ▲電話二五三七番

德國醫學博士 伊乍阿克 道裡經緯街五號 電話五三〇 四 專門眼科 接診時間晨九至十 下午三

大明眼科診療所 女醫師 趙守信 治療時間 上午十時至十二時 下午三時至七時 禮拜日僅上午應診 遷回原處即外國七道街二十五號

漢醫高仲山 統治男婦小兒一切內科病症 隨時門診出診 診所正陽十四道街成德堂 電話二九八〇

專門耳鼻喉科 醫士連次基爾 道裡外國四道街二十五號 第四戶 松浦洋行西 電話二一一九 接診時間每日午前九時至十一時 下午四時至六時 星期日停診

小兒不能針藥者注意

專門 官准推拿小兒科欒樹庭 道外中五道街路東九號

醫士渥洛布林司基 道裡中國四道街二十四號 第三戶 電話二四五七 專治內科小兒科肺結核 接診十一時至十二時半 午後五至七

醫士周闊五斯及 道裡外國六道街八號房第三戶 電話三三八八 專門耳鼻喉科及外科 接診時間晨十時至十一時 午後四至六時

花柳病專科！ 燕醫生醫社 地址道外北七道街路西 電話三一三七

牙醫

牙醫 醫士亞陸哥斯及愛魯憂 創設於一九一五年 道裏外國三道街七號中央大街拐角 電話四八〇一 應診時間晨九時至二時 午後三時至六時 星期日十時至一時

治牙之處 道裏十四道街三十九號 郵局毘鄰三樓三號 每次診費二角藥費在內

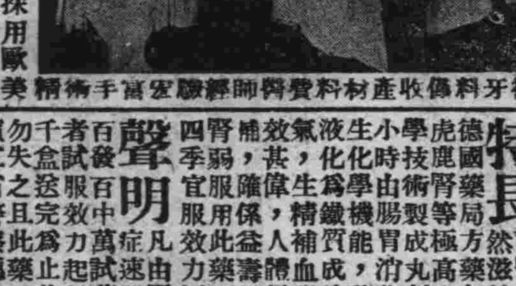

牙補牙產材料傳收費醫師經驗宏富手術精美

無痛苦通滿語，採用歐美材料，俄牙醫皮里坡七克，鑲牙莫落前閙，吉諾爾金 謹啓

劉東亮 哈爾濱景陽街平安電影院南隔壁東亮齒科醫社 日本齒科醫師專門 道外正陽十一道街大同電影院對過東亮齒科醫社新開業紀念 治牙拔牙鑲牙減價

牙醫 陳素梅 第二齒科專門學校教授 貧人免費治療 鑲牙只收材料 道裏外國七道街路南 三

齒科醫師劉鳳書 應診時間 每日上午十時起 下午二時止 道裏中央大街十二號 四戶

贈送補腎健腦大王 育腎賓

主治 [illegible]

特長 [illegible]

聲明 [illegible]

贈送『育腎賓』 [illegible]

育腎賓代理贈送處 金勃先藥房 [illegible]（外埠代理處請來函接洽）

碧空迎步興何長

郊外遊步

綠翠的草木！
清鮮的空氣！

現在郊外實際是最清爽的時候，城市的人爲保持康健，都要往城外閒遊去。此時口嚼仁丹疲乏自然消解去，精神也舒服起來愈加興趣；眞有「益顯仁丹興何長」的情態。

病菌的窪地

影院和戲園是聚集人衆處所的緣故，幾乎變成病源菌的窪地。我們在觀賞裡不知不覺之中受病菌的侵襲，結果害了病，豈不是一件「樂中取苦」的事麼？那個時候口嚼仁丹不但它可以給我們殺滅由口侵入的病源菌；況且清爽精神而振起觀賞的興味。

鼓勇精神

每逢夏天往往無精打彩的，不是常打瞌睡就是直打哈息，像這種現象在城市生活的人，每個個都曾經有過的經驗。在這個時候由服用仁丹受它的相當振作，就發露出自然力氣來立刻可以恢復精神。

主治

胃口不開　食積不消　氣急心虛　暴弱血虛　傷寒中暑　時令疾病　胃火氣臭　惡醉宿醉　惡心嘔吐　船車暈醉　頭痛目眩　虫蝕牙痛

森下仁丹株式會社出品

孔氏醫院

分科治療　住院隨意

地址 吉林街山街拐角　電話 六九七二

醫師李蔭成 牙科專門

哈爾濱道裡外國七道街五號

診療時間上午十至一 下午二至五（星期日下午休止）

味の素

美味的中心

飲食是强健的基礎
味の素更是飲食的先導

（味之素）

神仙鷄

●材料　雛鷄一隻、火腿二兩、冬筍二兩、蝦仁一兩、蘑菇一兩、鹽一撮、

●方法　先將鷄去毛、取下肚臟、洗淨、又將火腿冬筍切成小方塊、蘑菇撕碎並蝦仁、統置鷄腹中、然後放入準備約有一大海碗水之鍋中、微火燉之、約兩小時後、驗其熟爛與否如未熟爛仔燉、熟爛後加味の素（附帶匙十四匙）、湯肉俱鮮美

淋病

價格

一〇片	[illegible]〇錢
三〇片	一圓
五〇片	一圓五〇錢
一〇〇片	二圓六〇錢
二二〇片	五圓
五〇〇片	一〇圓五〇錢

各大藥房均有經售

伊斯拉文糖衣片爲 急性慢性淋病
淋病性膀胱炎・淋病性關節炎
淋病性副睾丸炎・婦人淋病
細菌性膈疾患之內服治療藥

本片劑中之主成分、經過消化器官以後、其結果必取道腎臟、通過淋菌巢穴、自尿道口排泄體外、此其間直接對淋菌之有殺菌及抑制發育之作用、自可無待贅說、同時因其又能鼓勵體內細胞、頗足以增進全生體之抗淋力量、是以淋病患者服本片劑以後、先則可去尿道漏膿及排尿疼痛等症狀、繼則尿歸清澄、淋絲消失、以至於顯微鏡下不能證明淋菌、此外如淋病性關節炎及淋病性副睾丸炎等、且莫不可由此而達治癒。

本片劑內服期間、並無不良副作用之可慮、而儘可安心進用、是爲特長。

【服法】每次服一至二片、一日三次、飯後即服。

詳細仿單 函索即寄

株式會社 武田長兵衛商店
總行 日本大阪市東區道修町
支店 奉天市春日町十三番地

武田牌
伊斯拉文 糖衣片
イスラビン

同發隆百貨店

春季男女兒童大氅備齊

春風起！備袷衣

綢緞絲絨料 本店預備齊 花色又翻新 價碼又便宜

自來水筆各牌俱全

哈爾濱道裡新城大街 電話 一階五七一一 二階二三八五 三階三〇九一

好消息

亞細亞牌麥酒來滿了!!!

亞細亞牌麥酒在日本國內是唯一的佳釀是無上的飲料行銷以來早爲官紳各界所贊許茲爲推廣銷路起見特來滿洲創設經理處倘望愛好諸君 惠顧試用爲幸

北滿總經理處
日本 中西商會 道裏電話三八一二 道裏水道街 道裏電話三五八八
滿洲 福源祥合記 南和街 道裏電話七二六五

同茂東

（機鋸工廠）
特備大宗大小木方板皮燒柴各種箱料代割鋸口如蒙惠顧
建築材料厚薄板片灰條鋸末一概俱全出品迅速不勝歡迎
總工廠 道外東江沿外 電話九・二六四二號
分工廠 八站南木廠 電話三九三五 三七六四號

（雜貨商店）
新到各種春夏用品 新花綢緞時式襯衫 雜貨棉布毛布人絹 批發零售價值從廉
道裡十二道街 電話四二九七 六一七三號